京城日報　夕刊　九月三日(木)

冷用　萬代　バンダイ

堤防工事に根本的檢討を加へる要あり

罹災民には適切な救濟方法を講ずる

江原道の水害視察からけふ歸城

南總督語る

二日午後一時半過ぎ春川郡廳を出發した南總督は、豫定を變更し一路水害地横城へ自動車を飛ばす、羊腸たる山道を縫ひ途中洪川郡を經て午後四時半横城郡廳に到着、郡守より同地方の水害狀況報告を聞き午後五時降り頻る雨の中を同面の南を流れる前川附近の被害地及び同面の西を走る後川の被害地を視察したが前夜來の雨は各河川が増水してゐるため再び交通杜絕の狀態となり一行の通行は危險となつたため、横城面民の熱心な歡迎も、同方面の慘狀を是非とも視察したいとの總督の決意も阻まれ、春川へ引返すの餘儀なきことになり、泥みを呑んで午後六時再び降りしきる雨中の暗夜を危險な林道を徐行しつゝ二十里の道を遡行し、午後十時過ぎ春川秋ノ屋旅館に入つた、三日は午前九時旅館を出で前日の日程であつた春川高女、春川高普及び春川農業各校の生徒を春川高普講堂に集めて訓示をなし、午前十時春川を出發午後零時三十分官邸に入つた、三日午前八時春川出發旅館にて南總督は次の如く語る

横城から先きが交通杜絕して今回の被害地を視ることの出來なかつたのは殘念であつた、只今から歸任するが、そのうちには政務總監も、被害地に出してある人も歸つて來るので詳細にその被害狀況を聽いた上、見る處があれば視或は聞いた上、敏速にその善後措置を講じたいと思つてゐる今回の被害を**見て感じたことは堤防工事に根本的檢討を加へる必要がある**例へば横城の左右を流れてゐる前川、後川の堤防が全部砂を築き上げられてゐるので、砂は水に弱く下の方から流されて全部が一時に崩潰することになるので大いに研究をして見たいと思ふ本道の水害に際しては知事を初め各郡守、警察官、その他官民協力して事にあたり、幹部は身を以つて災害地に到り食糧の供給、藥品の配布をなし慰問救濟に努めた結果第一回水害の如きその跡始末は廿七日には出來てゐた有樣でこの報告を聞いて自分は喜ばしく思つた、一方罹災民に對しては適切なる救濟方法を早急に行ふべく決心してゐる

二日午後二時五十分青島に上陸した、王克敏氏は靑島でしばらく靜養その上で陸路北上する、途中濟南で韓復榘氏と會見する豫定である、出迎日取りは未定だが冀察委員會の關係問題等そんなことは自分はまだ何も知らない、今回の北上については行つて見なければどうなるか何とも言へない

捕虜を陣頭に政府軍が進擊

革命軍が抗議放送

【セヴイリヤ一日同盟】革命軍は政府軍が捕虜を前線に立たしめ革命軍の攻擊を阻止せんとしつゝある非人道的作戰を非難して一日左の如き抗議をセヴイリヤ放送局より放送せしめた

政府軍は捕虜を陣頭に立たしめ之を楯として革命軍の攻擊を阻止しつゝあることは非人道的にて戰時國際公法に悖る行爲である、革命軍はかゝる卑劣なる政府軍の作戰に乘ぜられることなく飽くまで果敢なる戰鬪を繼續するであらう

我回答を手交

英の超過保有につき

蜂谷書記官が英外務省を訪問

【ロンドン二日同盟】ロンドン駐剳帝國大使館蜂谷書記官は二日正午イギリス外務省にコルバン書記官を訪問十分間に亘り會見を遂げた、席上蜂谷書記官はイギリス政府のエスカレーター條項に基く驅逐艦超過トン數保有要求に對し、八月卅一日附帝國政府の回答通牒を手交すると共に、クレーギー參事官が休暇から歸つて吉田大使と面談し得るやうあらかじめ打合せを遂げた、右帝國政府回答は覺書で約一枚、イギリス政府の驅逐艦保有に對抗潜水艦超過トン數を保有せんとしたものである、回答文においてイギリス政府がホーキンス級巡洋艦廢棄の提議に一切觸れず、帝國政府は右廢棄が條約違反であることを認めながらこの點に觸れなかつたのは頗る妙味あるものと見られてゐる、いづれ吉田大使クレーギー參事官の私的會談で漸次解決に達し得るものと消息通は見てゐる、しかしてイギリス政府もわが潜水艦に對してはやむなきものと見てゐる、帝國政府の回答要旨は左の如きものと解されてゐる

一、帝國政府はイギリス政府の驅逐艦超過トン數四萬トン保有については諒承した

一、就ては帝國政府も驅逐艦超過トン數一萬トン、潜水艦超過トン數一萬五千六百トン、合計二萬五千六百トンを保有する

帝國政府は驅逐艦超過トン數少きため右の如く潜水艦の保有を要求する

我國も超過噸數保有を通告

英は大體好意を以て迎ふ

【ロンドン二日同盟】帝國政府はイギリス政府の驅逐艦超過噸數保有要求に對する回答として日本も驅逐艦一萬噸、潜水艦一萬五千六百噸の超過噸數保有を通告したに對し、イギリス政府當局は口を緘して語らぬが一般には大體好意を以て迎へられて居る、即ち日本の要求はその本質に於て公正なるものであるから、イギリス政府も之れを拒み得ないものである、なほ日本の潜水艦保有に對しイギリス政府はエスカレーター條項を援用するかも知れぬが、潜水艦に對しては超過噸數保有の擧に出ることはあるまいと見られて居る

米當局の意向

【ワシントン二日同盟】驅逐艦並に潜水艦の超過噸數保有に對する帝國政府の通牒に對してはアメリカ海軍省は別に驚いて居る樣子もないが、英米兩國政府とも潜水艦の超過噸數を保有するだらうとの見解を示して居る、當局の意向を要約すれば左の通り

一、日本政府の潜水艦超過噸數保有はイギリス政府の驅逐艦超過噸數保有當時既に豫想されて居たところであり今更驚くに當らない

一、然し日本政府の潜水艦保有に對し英米兩國も對抗上一九三七年一月一日までに廢棄される豫定の潜水艦超過噸數を保有することゝなれば、米政府の立場からすればアメリカとしては數的には最大潜水艦保有は大部分老朽艦で、日英兩國の現有潜水艦と對抗出來ぬからこの點何等かの對策を講ずる必要に迫られて居る

臺灣警務局長

三橋氏起用か

【東京電話】小林新臺灣總督は臺灣總督府の人事が沈滯してゐるので就任を機會に人心を新たにする意味から相當重要部面に亙る局長級の異動を行ふ模樣で早くも腹案を練つてゐるが森岡新總務長官と特殊關係にある前內務省保安課長三橋孝一郎氏の警務局長就任は殆ど確定的と見られる

蔣氏の機關紙

勝手な宣傳

【上海三日同盟】成都事件發生以來國民政府のお先棒を昇いで暗躍を續けてゐる蔣介石氏の機關紙チヤイナープレス紙は、本日南京特電として

『成都事件に關し外交部は國際法により爲すべきことは既になしたが、外交部より成都に派遣した二名の調査員の決定的報告ある迄、現在においてはこれ以上の措置をとることは不必要である、又同問題は日支關係を好轉せしめる見地から餘りに複雜化せしめず地方問題として解決すべし』

との國民政府側の得手勝手な宣傳を報道し我方を憤慨せしめてゐる

須磨、雨宮兩氏から

重大覺悟を促す

支那諒解運動に狂奔

【南京二日同盟】須磨南京總領事は二日午後三時半張群外交部長の懇望に依り再度外交部を訪問したが、外交部政務次長徐謨氏と會見した、徐謨氏は成都事件に關する支那側の調査報告を基礎に事件經過に對する調查を詳細說明し諒解を求め、何分の寛容方を懇望したので須磨總領事は斯かる態度を一蹴すると共に重ねて事件の重大性を強調して支那側の覺悟を促した、なほ雨宮南京駐在武官も二日午前十一時外交部に常務次長陳介氏を訪ひ同樣支那側の決意を促したが、國民政府は日本側の強硬態度に狼狽しひたすら諒解に努める一方、事件の重大性を緩和せんとこの後に及んで醜い諒解運動に狂奔して居る

宋子文氏韓王兩氏と懇談

【香港二日同盟】蔣介石氏の內命を受け香港に滯在、北支問題の對策打診中の宋子文氏は山東省政府首席韓復榘氏との會見に引續き二日王克敏氏を訪問會見懇談を遂げた王克敏氏は近日中に北平に入り冀察政務委員會經濟委員會首席に就任し、且常務委員會を復活して冀察政務委員會の機能に活を入れるものと期待されてゐる、宋子文氏は主として中央政府の立場より王克敏氏に種々注意を與へるものと見られる、宋子文氏は韓復榘氏、王克敏氏との會見により用務を終へたので一兩日中に青島出發、一路濟南に急行、蔣介石氏に委細報告し、今後の北支對策につき協議する筈である

佛から續々軍需品密輸

伊は極度に不滿

【ローマ二日同盟】フランス政府はスペイン內亂不干涉を提唱しながら、フランスからスペインに對し續々軍需品が密輸されてゐると報道にイタリー政府當局は極度に不滿の樣子で、今後情勢が改善されぬ限りイタリー政府としても行動の自由を回復する旨表明したが、當局は二日午後左の如く語る

フランス政府はスペイン向け武器彈藥取締りに努力してゐることは認めるが政府の目を潜つてどし〱行はれてゐる實情から民主々義國から武器密輸が今後も繼續的に繼續されるならば、關係各國政府が行動の自由を回復するに至るは當然であると思ふ

イルン奪取を目指し

革命軍總攻擊

政府軍敗勢蔽ひ難し

【ベトビア二日同盟】政府軍の咽喉イルンの奪取を目指して作戰を練つて居た革命北軍は遂に二日正午より總攻擊を開始、午後零時四十五分騎兵、步兵及び機械化部隊の全部隊を動員しつゝ先づイルン市の西南端トリアルテ山に向つて猛烈な砲火を浴びせ、激戰一時間十五分の後午後二時には革命軍は山頂に赤黃赤の王黨旗を樹げた引續き革命軍は午後五時三十分ラブンチヤを占據したので、政府軍最後の據點サン・マルシヤル市の要塞に向つて砲火を集注、政府軍また死力を盡して應戰したが午後六時三十五分遂に退却の餘儀なきに至つた、革命軍は更にサン・マルシヤル市の要塞より國境線ビタツソネに到る高地に點在する政府軍を隨所に蹴りつゝ遂にベトビア市及びイルン市の南方を占據、流彈は頻りにフランス領に落下したが夜に入り革命軍は最後の猛攻擊により午後八時十分前衛騎兵部隊は早くもベトビアに殺到し政府軍との間に壯烈なる白兵戰を演じた政府軍も必死の抗爭を續けたが敗勢蔽ひ難くイルン市を保持することは最早や絕望と見られる、二日の戰鬪に於て政府、革命兩軍とも死傷者多數を出した模樣だが、死傷者中にはフランス、ドイツ、イタリー、ベルギー各國義勇兵多數交つてゐるものと見られるといはれる

獨に對抗、佛も兵役年限延長か

【パリ二日同盟】フランス政府はドイツ政府の兵役年限延長に對し極度に神經を尖がらしてゐるが、結局これに對抗兵役の年限を現在の一ケ年より二ケ年半に延長する方針と解される、政府は更にこれと併行して體育訓練學校を創設し青年子弟を收容、兵役服務前の豫

陸軍豫算の提出

遲延に政府は焦慮

【東京電話】政府は先に決定した國策七大項目を基礎に具體案を作成これが豫算化を圖るべく關係當局に於て折衝を進めてゐるが、陸海軍の豫算が明瞭にならなければどれだけの財源を國策遂行に充當し得るか決定し得ないため、廣田首相、馬場藏相との間で軍需豫算を考究しつゝあり、而して陸軍の新規要求豫算は財政の現狀國際情勢に鑑みて非常に膨張を加へ首相部局に折衝を續けてゐるが、豫算額は相當膨大になると共にこの提出が遲れてゐるため、廣田首相、馬場藏相は陸軍よりどの程度要求が提出されるかの見透しつきかね豫算提出遲延に焦慮してゐる

水害義捐金

▲一金百九拾五圓五十錢也　京城日報、毎日申報、セウルプレス社々員一同
▲一金五百圓也　京城日報、毎日申報社社會奉仕團

臨時災害對策

調查委員會

委員長には大野政務總監就任

第一回會合は七日頃

今回の災害善後として總督府內にこれに關する調查委員會を設けることになつたが、三日附の官報をもつて正式に臨時災害對策調查委員會を設置することに決定、委員長には大野政務總監が就任、委員は本府內の各局長、課長の內から任命するが第一回の委員會は來る七日頃開く豫定で、席上各被害地を視察した南總督、大野政務總監を始め各局長の調査狀況を骨子として水害に對する臨時救濟對策を樹て、さらにこれを恒久的な根本的對策案が練られる模樣である、審議の中心となるものは直轄河川の改修計畫と定期的に氾濫する河川流域住民の家屋建築に對する問題と見られてゐる

王克敏氏青島到着

【青島二日同盟】冀察政務委員會經濟委員會主席に就任すべく一日天津上海丸で北上した王克敏氏は

寫眞說明＝横城鷗灣橋上より附近一帶の被害狀況を視察する總督(上)と後川橋の決潰箇所(下)

宇垣前總督

葉山御用邸に伺候

【東京電話】宇垣前總督は三日午後零時半東京驛發葉山に赴き同日午後一時半葉山御用邸に伺候、天皇陛下に拜謁仰付けられ大陸の近況に付き言上、陛下には朝鮮の一般狀況を聽食し、畏き御言葉を賜はつて御前を退下し、更に皇后陛下の御機嫌を奉伺し同三時退出歸京した

專賣局辭令

專賣局では三日左の如く副事務官級の異動を發令した

全州地方局收納課長　副事務官　木佐貫浩吉
任朝鮮總督府專賣局技師　敍高等官六等　八級俸下賜
(十級俸)　全州地方局庶務課長　屬一級　藤本貞之
(八級俸)　本局庶務課　屬六級　川崎延壽
任朝鮮總督府專賣局副事務官　敍高等官七等　(五級俸)　級俸下賜
全州地方專賣局庶務課長を命す　副事務官　藤本貞之
全州地方專賣局收納課長を命す　技師　木佐貫浩吉
專賣局庶務課勤務を命す　副事務官　川崎延壽
專賣局庶務課兼務を命す　副事務官　小野文質

會

◇朝鮮博物學會主催ゲルマン博士講演會　十二日午後三時から城大理學部第二講堂で開催、演題北鮮の動物探集談

人

◇岡今治郎氏(朝鮮金融組合聯合會理事、江原道支部長)赴任挨拶のため三日本社來訪
◇長濱能得氏(同咸鏡北道支部長)同上
◇岩田虎一氏(同平安南道支部長)同上
◇小倉彥四郎氏(小倉石油社長)渡滿の歸途二日午後二時五十分入城三日午後三時退城
◇森辨治郎氏(朝郵社長)東上中のところ七日歸城の豫定
◇竹內健郎氏(宮崎水力電氣株式會社々長)就任挨拶のため三日本社來訪(寫眞竹內宮崎水力電氣社長)

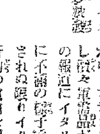

天地玄黃

水害の損害八千萬圓、一人當り四圓の割、水害を蒙らなかつた人々は少くとも、それだけ汗を出して、不幸なる人々を救へ

◇

成都の暴徒は大部分中學生であつた、中學生も教育の如何によつては殺人鬼になる

◇

スペインの內亂で死者十萬、負傷者卅萬は大きい、これだけの努力を他の方面にむけてゐたら、國は今少し榮えて居つたらうに

御守殿樣 (34)

邦枝完二作　神保朋世繪

祈禱(三)

ご十を三つ出たばかりのおころは、丸ぽちやの顏ざへはつきり見られる、色白の愛嬌のある美女だつた。

おころはわざとその愛嬌を押し隱しながら、階段の下に立つてゐた。

『これは〱、ようこそ御參詣』

——小坊主を背後に從へた納所の柳全が、慌ただしく出迎へた。

『御上人樣は御在院でございませうか。』

『はい。先刻からあなた樣の御參詣をお待ち受けでございました。しかし、只今は御祈禱中にございますゆゑ、暫く書院にて御休息下さいまし。』

丁寧に頭を下げた柳全を見やりながら、おころは勿體らしく鷹揚に身を反らせた。

『では、お待ちいたすでございませう。』

『何卒こちらへ。』

『はい。』

供の者達を廊間に控へさせて、おころはそのまゝ渡り廊下から、遠州流の庭の見える書院へ通された。

直ぐに小坊主が茶菓を運んで來た。

『粗茶にございます。』

小坊主は恭しく茶を差出すと畳へ頭を摺り着けた。

『一個、もうよい。お住持の御祈禱が濟んだら、おころ樣のおいでのことをお知らせ申すのだ。』

『かしこまりました。』

もう一度小坊主が挨拶をして廊下へ去つて行くのを見濟ますと、柳全は急に態度を緩へてにやりと笑つた。

『おころさん、きのふのけふで、大層御熱心なお運びだのう。』

『けふは旦那樣の御代參だよ。滅多な口をお利きでないよ。』

おころも今までとはまつたく別な女になつてゐた。

『へえ〱、かしこまりました』と柳全はもつともらしく頭を下げて、わざと一尺ばかり後へ下つた。

『御中老御代參のおころ樣、お待ち兼ねの當院住職日道は、間もなくこれへ伺候いたしますれば、暫くお待ち下さいますやう。』

『おや、お待ち兼ねの住職日道は上出來だねえ。』

『さうぢやアねえか。腹の底までぞつこん打込んで、きまつた宿下りはいふまでもなく、やれ親が病氣だの、伯父さんが死んだのと、なんのかのと理由を拵へちやア、御本丸を脫け出して來る暇によ。』

『柳全さんに會つちやア、あたしやアもう兜を脫ぐよ。お察しの通り、どうした因果か、あたしやア和尚さんが忘れられないのさ。』

『ふん、當てるなアもうそんなとこにしといてくんねえ。だが、それ程御熱心なお局さんが、この間アまた何んだつて、參村なんてお稚兒を連れて來たんだ。まさか、大事な色男を見せびらかさうつて料簡ぢやアあるめえの。』

『飛んでもない。そんな料簡はさら〱あるんぢやないけれど、たつて一緒にと賴まれたばつかりに、お連れ申しただけのことさ。——』

御合力金が四十兩に、六人扶持が附いて御藏米が四十石、年の暮れにやア御褒美金が十兩づゝ出る御中老樣だもの。和尚さんの御金藏にやア持つて來いぢやアないか』

『そこだ。金藏だけにしときやアいゝが、女と見れやア眼のねえ北の字だ。御殿で使ふ合詞ぢやねえが、さら〱御油斷遊ばしますなだぜ』

『止しとくれよ。そんなことをいはれると、あたしや何んだか心配になるぢやアないか。延命院住職日道樣といやア、もつともらしく聞えるけれど、役者をしてゐた北之助さんだと思ふと、やつぱり油斷は出來ないねえ』

おころは何やら急に心配になつたらしく、さう云つてあたりを見廻した。

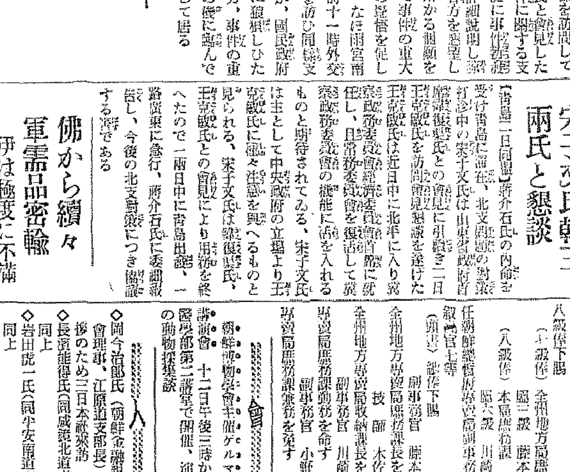

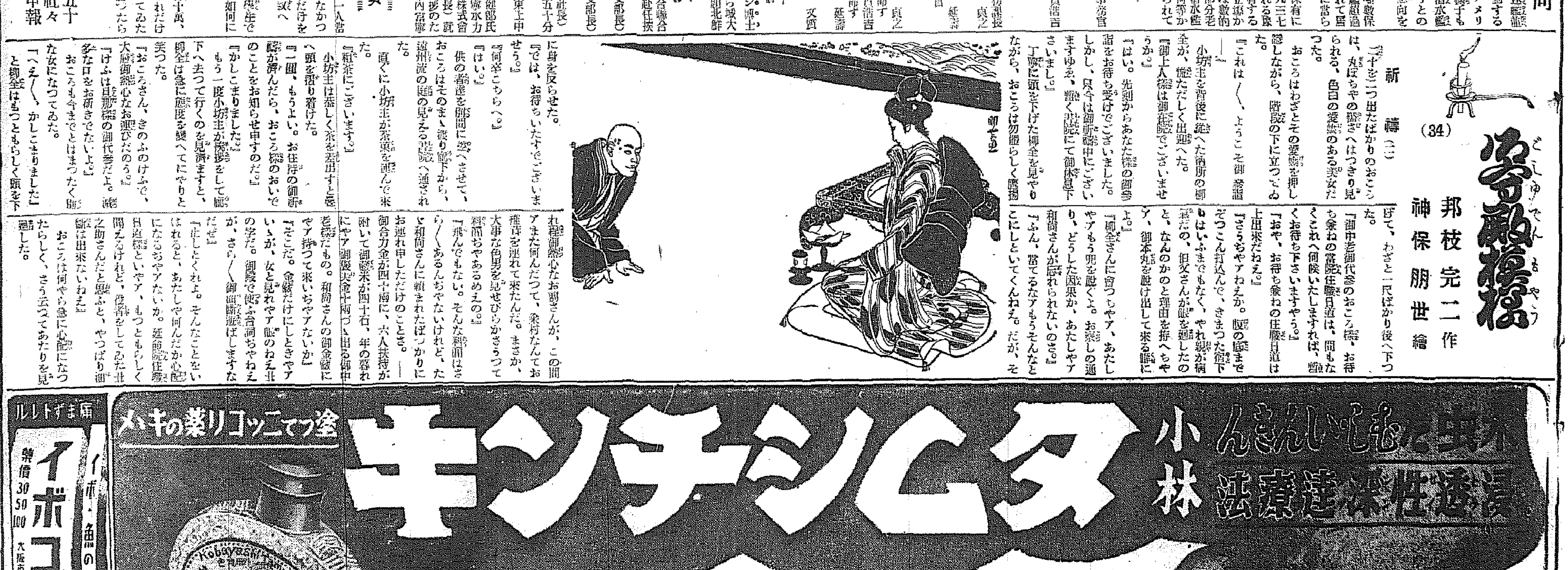

またも颱風襲來か

慶北、全北から更に全南へ

仁川觀測所から警報出づ

フイリッピン群島の東方海上に發生した七百四十二粍の颱風は二日午後から七百四十粁に發達、上海の南方海上に現れたので、仁川觀測所では二日午前十時慶南、全南兩道に颱風襲來の特報を發し、午後二時半慶北、全北兩道にも特報が發せられた際い、て午後九時颱風の進路變更を追つて全南沿岸にも警報を發した

八道の特報解除

なほ二日午前八時半發した慶南襲來の特報は京畿、江原、忠清南北、慶尚南、全羅南各道共一齊に三日午前八時解除した

上海南方沖に在り 北東に進路變るか

今夜から南鮮に影響

【仁川電話】再び颱風襲來！仁川觀測所では三日午後左の通り發表した

昨夜沖繩那覇附近にあつた問題の颱風は、今朝上海の南方三百五十粁の海上に現はれ、その中心は三百四十粁に接近して、時速廿粁の速さで北進しつゝあるが北東に進路を變更する傾向があるので、今晩頃から南鮮はその影響を受ける見込みで、若し北東に進路が變つた場合は、全南から半島に上陸するかも知れぬ

この颱風は前回のものより範圍の狹い小さな颱風であるが、その中心にあたる所は相當の被害は免れぬであらう

更に死者數 一四八名を増す

行方不明が減つた道もある

三日午前十時警務局着報

警務局では各道警察部を督勵、正確な各道風水害の報告を集めてゐるが、三日午前十時現在の集計によると、死者の總計は二日午後四時現在に比べて一四八名の増加で二、一九二名に達し、負傷者も二、二二八名から二、三八〇名に増加した、水害の最も激甚の場所は江原道で、死者七一九名、負傷者四一四名、行方不明六六五名に上り家屋倒潰も新たに四四戸を増加し道内だけで二、六〇五戸に達してゐる、併しその他の道では調査の進むにつれて行方不明者は減少し、家屋倒潰數も同様減少し、慶南の家屋倒潰數は二日午後四時現在は二七、二二五戸から九八六戸減じて二六、二三九戸になつてゐるが、慶南道の家畜被害は三日に至つて始めて二、六四四頭といふ數字が判明した

京城各町から 義捐金

府社會課に集る

京城府社會課では南鮮及江原道一帶を襲つた風水害の罹災民救援のため各町總代を動員して義捐金の醵集を開始した、同時に寄附受付者は次の通り

▲二百圓宋秉鉉▲卅圓明塚正太▲三百圓睦商會▲五十圓睦商會店員一同▲三百圓千代田生命全鮮職員一同

京電ビルを舞台に "三菱"と騙り 三百圓の籠拔け

犯人は十八歳の少年 鍾路署のお手柄

京電ビルを舞臺に、大會社の名を騙り、三百圓の釣り詐欺と百圓印紙の騙取を行つた籠拔け事件は、犯人は十八歳の少年と判り二日夜遂に鍾路署に逮捕された

百圓の印紙を注文し 釣り錢二百圓詐取

鍾路の質屋で捕はる

事件は八月廿九日午後三時ごろ京城鍾路一ノ六七印紙販賣業崔寧能氏方へ電話で『自分は京電ビル内にある三菱礦業の者だが、百圓の印紙を一枚欲しい、代金は額面三百圓の爲替だから釣り錢二百圓を現金か、小切手でもよいから持つて來て欲しい』との注文に、同店では早速百圓の印紙と二百圓の小切手を持たして三菱礦業に店員を派した處、京電ビル入口にゐた十七、八才の男が注文の印紙をくれとて受取つたまゝ裏口から姿を晦ました、後刻詐欺と判り本町署で犯人搜査中、同署からの手配により鍾路署員が管内の質屋を虱潰しに調べてみた處、二日夜鍾路の某質屋で百圓の印紙を入質せんとする男の人相から犯人と睨み取押へた結果、犯行を自白した、犯人は高陽郡崇仁面貞陵里三〇〇三羅見鎬（二〇）＝假名＝といふ少年であつた

一番乘りは清津鐵道軍

地方參加チームの一番乘り、北鮮代表清津鐵道チームは久しぶりに登場、三日午前六時五十五分京城着、直ちに黄金町三丁目那岡旅館に入つた＝寫眞は旅宿にくつろいだ選手一同＝

三千浦から晋州へ 颱風禍の跡を偲ぶ

大野總監釜山へ向ふ

【晋州にて、藤井特派員發】一ヶ月振りに始めて見る月明の夜――三千浦港外の船上遙かに邑内の燈影の襷を偲んで一夜を明した大野政務總監は卅日朝八時ランチで港の狀態を視察した後上陸、自動車を駆つて浸水家屋と薙木のなぎ倒された道路を視察しつゝ四十キロを突破、慶南道で被害甚大を極めた晋州邑に向つた、邑る家屋に未だ邑民は明朗な氣分には成り切れぬ模樣であるが、漸く浸水から脱れた邑内には、復舊氣分漲り、家屋の修繕に忙がしい槌の音が聞ゆ、六千餘戸の中浸水家屋五千三百餘戸に達し、一邑全滅の悲運に陷つた晋州も、着任早々の大野總監の慰問を迎へて恰も蘇生した如くだつた、大野總監は午前九時晋州署、直ちに郡廳で郡守以下官民から罹災狀況を聽取し、復興に救濟等について懇切に督勵するところがあつた、引續き南江堤防の決潰個所及鐵石橋から邑内の颱風暴虐の跡を踏査し、明渡たる面持ちであつた、同十一時自動車で三千浦に引返し同所丸に乘船、釜山に向つた

大型連絡船に備ふ 釜山で中繼打合せ

十七、八日朝鮮、廣島兩局が

朝鮮鐵道及廣島鐵道兩局では今秋十一月十六日頃から關釜大型連絡船就航に伴ひ、釜山棧橋の手小荷物、新聞雜誌等大貨荷物の中繼作業其他の圓滑を圖る爲、前以つて兩局關係者の打合せが必要なので來る十七、八の兩日、釜山で打合せ會を開くことに決定した、朝鮮鐵道局は佐藤營業課長、吉野運記ら、廣島は運輸部長其他が出席する

今夜のラヂオ

六時偉人物語（東）東京放送童話研究會▲六時二五分心田開發講話本多龍成▲七時三〇分講演（東）平生釟三郎▲八時長唄（東）富士田新蔵外▲八時二五分浪花節（東）館田旭丞▲八時五〇分歌舞物語（東）高杉早苗

スタンバーグ監督釜山上陸

"のぞみ"で京城に向ふ

【釜山電話】三日朝釜山に上陸したスタンバーグ監督は出迎への記者に次の如く語り、午前七時釜山驛發の特急「のぞみ」で京城に向つた

東洋の觀光が目的で日本を振り出しに滿洲、北京、青島、上海香港、廈門それから印度を經て歸るつもりである、日本では時間の關係上撮影所は見てないが監督鈴木、牛原の諸君に案内されて映畫は二、三見せて貰つた殊に時代劇は面白いと云ふよりもワンダフルである、何れ歸國してから今度の觀光知識で大きなプランを立てて見ようと思つてゐる（寫眞はスターンバーグ監督）

故山口諫男氏 十三回忌執行

南山本願寺で

去る大正八年京城南大門驛頭、爆彈事件の犧牲者、遂に物故した大阪毎日京城支局長山口諫男氏の十三回忌は二日南山本願寺で令息三氏の施主にて執行、石森、山副、小野、時實氏等朝鮮各方面多數參會、法要、終つて晩餐の催しあり故人を偲んで散會した

開城で人蔘祭

開城府は來る十日同府奉賢學堂前で人蔘祭

乃木神社祭典と共に 詩吟朗詠會

京城教化詩吟朗詠會では、來る十二、三兩日の乃木神社祭典當日、午後七時半から同神社境内で詩吟及劍舞の奉納を行ふことゝなつた會員に語つて出演せられたいと、新入會生の申込みも歡迎の由

同じ家へ二度

盜泥少年御用

京城黄金町三丁目二七金元根氏方へ二日夜一名の十九少年が窓硝子をはずして侵入せんとするのを巡察中の東大門署員が發見、取押へた、住所不定柳順植（一七）＝假名＝で八月廿七日から連續的に三回も同家へ侵入、現金卅八圓を竊取、これに味を占め同日も侵入せんとした事を自白した

定員超過十三名

けふまた中部で一名立候補

京城府議戰愈よ白熱

三日の京城府の府議選擧立候補者は中部、鍾路町二四〇友滄源氏で、總計廿八名で十三名超過、中部十一名、東部四名、西部六名、永登浦七名で、定員十五名をめぐりいよいよ猛烈な運動を開始した

大谷光瑞師

滿洲視察中の大谷光瑞師は北鮮經由十月二日頃入城する豫定である

李容醫學博士開業

醫學博士李容日永氏は今回開業を退任、京城仁寺町一三七番地に開業した

東海北部線 續々復舊進む

外金剛高城被害甚し

過般の風水害による東海北部線の被害について元山鐵道事務所よりの入電によれば次の通り（三日午前八時現在）

◇通川、碧養間 二日午前十時四十分開通

◇高城、杆城間、外金剛、高城南五日開通

◇杆城、杆城間三日開通の見込み

◇外金剛、高城間（三日開通）被害甚大で復舊に十五日間を要する見込み

松麗線復舊す

又も不通となつた松麗線の水害箇所は二日午後十時五十五分復舊したので、列車運轉は常態に復した

三浪津驛で 子供の大怪我

二日午後二時頃三浪津驛構內で貨物の入替作業中、貨物の下で雨除けをしてゐる多數の子供を發見したので、危險を感じた係員が避難させたが、又復貨車の下を潜らんとした三浪津面松某里金某の長男某（一〇）は遂に貨車に轢れ右大腿部骨折の重傷を負ふた、直ちに京釜線道病院に擔ぎ込み目下加療中

マイトの罪か 當つた女即死

【仁川電話】去月三十一日午後七時頃、仁川近海小舞衣島の堤防築造工事場で、ダイナマイトで爆破された直徑六寸大の石塊が山の反對側の部落に墜落、恰も除地で用便中の同里劉演水女（二〇）の頭部を直撃、即死せしめた、仁川署で取調べ中

幽靈デパート

一味送局さる

既報、月餘に亘つて東大門署で取調べ中の鍾路五丁目止宿無職業社長趙正某（二九）らに關する詐欺事件は『正信興業社』といふ幽靈デパートの看板で全鮮各地から約一萬圓を詐取してゐた事實が明りかとなつたので、山のやうな調書と共に一味五名は三日朝送局された

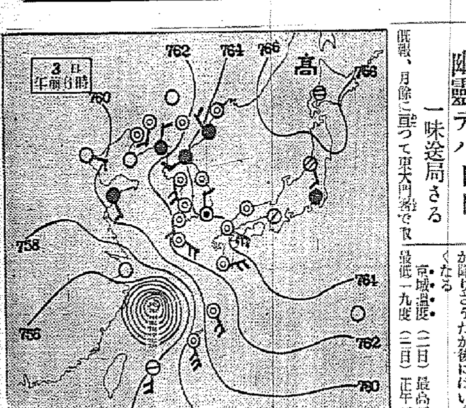

全般天氣豫報（4）

黄海 京畿 忠南北	北東乃至北西の風 一般に曇りだが雨の降る所もあらう
全南	北乃至東の風 雨が降つたり止んだり
全北	北東乃至南東風強く 右同
慶南北	北乃至東の風強く 曇
江原 咸南	北乃至東の風 大體に曇りだが時々雨が降る
咸北	東乃至南の風 曇

仁川の潮時（4）

	午前	午後
滿潮	六、五四	七、一〇
干潮	〇、四〇	一、〇〇

京城地方【今晩】曇つて【明日】同じく所によると小雨がある

仁川地方【今晩】東の風曇りによると小雨が降る【明日】北東の風北に廻る、始めは曇で雨が降りさうだが後にはいくらか良くなる

京城溫度（二日）最高二三度三 最低一九度（三日）正午二一度九

第三回 朝鮮寫眞サロン

印畫募集

規定

一、課題　隨意　使用材料も自由

一、大きさ　カビネ以上（長辺六吋以上）

一、參加資格者　全朝鮮寫眞聯盟に加入登錄ずみの團體員に限る。新に加盟希望の團體は京城日報社内全朝鮮寫眞聯盟事務所へ申込み下さい、五人以上の會員でつくつてゐる寫眞の會なら、どの會でも入會を歡迎します

一、應募點數　一人何枚にてもよし、制限なし

一、印畫締切期日　十月二十五日午後六時までに聯盟事務所に到着を期すること

一、印畫搬出に關する注意　A、作品は「展覽會」若くは公刊物に發表せざるもの　B、台紙は隨意とす　C、印畫の裏面には參加章を貼着し、本聯盟から交附した各自の會員章の番號を記入し、住所氏名は一切書かぬこと　D、印畫は返戻せず

一、印畫の送り先　京城日報社内全朝鮮寫眞聯盟事務所宛

（賞品、其他追つて發表）

主催　全朝鮮寫眞聯盟

建築材料壁專門製造店
石灰セメント用 ベリード防水劑
人造石研出用 ビユチール艶出劑
石灰セメント用 コルマン着色劑
酸化黄、辨柄、紀州産、蠟粉、硯墨、壁糊粉
カタログ呈
明石市上水町國道筋 森川福造商店 海外販賣部

駄毛生液ペトロール

さんせい 蔘精 專賣局の人蔘エキス です。内用と外用の二種類 御常用になれば根氣が出て疲れませぬ。
貴生堂 京城本町 電本一三八

パインアップルを召上れ
食後のデザート パイン一口・美味千兩
初秋の味覺

●頭腦 過勞者の必携藥！ ノーシン●

ポリドール
滿洲の月　唄 東海林太郎
佐藤惣之助詞 山田栄一曲
日本精神が滿洲の宝國の下に作られたるもので、莊重にして優婉、剛健にして哀愁漂ふ、綿々として迫り來る魅力、これこそ全國民待望の名調寶玉盤であります。
B面 菊に思ひを　喜代三
流行歌
東京戀しや　河崎一郎
嘆きの夜雨　澤雅子
青葉の夢　東海林太郎 澤雅子
たそがれ星　東海林太郎
P716

資本金壹億七百貳拾萬圓
三和銀行
京城支店 南大門通二丁目
本店・大阪市

生徒募集
初等鮮語科　九月十日開講・受付期日九月七日迄・本會事務所に申込アレ
珠算簿記科 午後七時半から
高等受驗科 午後五時ヨリ
長谷川町（公會堂階上）電話本局（2）六七九
京城青年會學校

REGISTERED TRADEMARK
マーク
最高級の おごそ 客接ピス さ待ー んにド はの 王者
キングコング アを（ミルク・さとう入）

九月五日の夜（七時半より）府民館へ
Columbia
シーズン最初の豪華版（總出演者三十名）
コロムビア歌謠曲と舞踊の夕
招待券は府内蓄音器店で進呈

便所くさみ止
南京虫退治に 衛生試驗所の素晴しい成績
南京虫や家ダニの棲む場合、柱の割れ目壁の隙間、疊の縫目へイマヅ芳香油をかけると、どんな頑固な奴でも一たまりもなく即死する衛生試驗所の試驗の結果、南京虫がイマヅ芳香油にかゝると、僅か三十秒で完全に死ぬと云ふ素晴しい成績が出てゐる
イマヅ芳香油は殺虫力が強いのみでなく、實によい香で、一日一回づゝ便所に撒くと、悪臭を完全に消し同時にうじの發生を防ぐ。家庭衛生の爲ぜひ一家に一瓶を。
イマヅ芳香油と鋼取扱は、全國藥店で、今回當り鋼は南京虫用を撒いて置くと、鋼取扱を撒いて置くと、虫が一匹も寄りつかず安眠である。

三階浴槽（檜造浴槽 大理石バス）
增築いたしました 御利用願ひます
内湯 海雲台溫泉ホテル 電話六番
別館 海雲閣、溫泉大プール
バス、ハイヤ 兼營

日本勸業證券株式會社京城支店
本店 東京 日本勸業銀行構内
相場の本季節
勸業證券 簡易貸付
△買△勸 現物…取引安全
△低利簡便…御客本位
京城府南大門通一丁目二十八番地
振替京城二九七・電話本局四五五四

正にお台所恐慌時代

蔬菜も果實も高値の上に品不足

なんとお茄一貫七十錢とは眼玉が飛び出す

風水禍の影響いよいよ大

【釜山】南鮮各道の農産物を全滅させた風水害の影響は昨年の釜山中央卸賣市場の數字にてき面に現れ二日現在の相場では例年ならば馬鹿らしい程安い値段で取引されるナスが十貫七十圓から下等品二圓五十錢、大根の如きは一圓二圓五十錢から最高十二圓へ、更に十八圓へ暴騰、梨、リンゴ、葡萄、桃の如きも五割の高値となつたが數日中には全く品切れを豫想され毎年約六十萬圓の賣上げといはれる慶南の梨も、桃、ブドウも慘たんたるもので青果部は火の消へたやうな有樣である、これと同時に鮮魚方面も連日時化續きに加へて慶南だけでも漁船の破損流失は三千七百隻と觀測され水産王國としての慶南は致命的の損害を受けたのでこの回復は容易でなく當業者方面で悲觀されてゐる

西は旱魃南は風水禍

旱害意外に大きく 憂色深し稔りの秋

その日に困るもの四千戸 平南の窮民六萬人に及ぶ

【平壤】平南道における今年の旱害は豫想以上の慘害を見せ畓總面積七萬九千百四十町歩の中辛うじて植付をしたものは約七萬町歩で殘餘は植付を斷念し代作をなさしめたが、旱害甚だしく代作も出來ず收穫皆無のものは八千六百七十二町歩、七割減收二千五百六十二町歩、五割以上減少二千五百二十四町歩、三割以上減收九千一百五十五町歩、合計二萬三千十五町歩の被害を受けてをり殊に安州、平原が最も激甚を極めてゐる、これら被害農家戸數は一萬二千四百十九戸、人員六萬四千四百六十五人で、そのうちその日の食料にも困るものは三千八百四十一戸、一萬九千三百三十八人である、道當局ではこれら被害者のために大水畓灌漑改良の土木事業を起して救濟せんとしてゐる

救濟に乘り出す

三課から應急の事業を實施

知事SOSの上城

平南道では本年の旱害對策を協議の結果、大藏省豫算による救濟策は山林課の砂防工事四、五萬圓、土木課の新道路設置、擴築工事八、九萬圓、農務課の叺織機の製作配給に十萬圓を投ずる模樣であるが上內知事は前記計畫を大々的に行ふため本府より補助を受けるべく近く上城する筈である

想像以上だ

工事で勞銀撒布

新井課長の視察談

【平壤】平南道では旱害による被害地の農民救濟のため目下各部に於てこれが調査をなさしめる一方新井土木課長をして被害の主なる龍岡、大同、平原、安州を視察せしめたが二日次の如く語る

想像以上の被害には驚きました平原郡の如き僅かに二分作を豫想されその他の郡も相當のものです、救濟事業としてこの際道路を新設して農民に勞銀を撒いたらと思ひます

水害地へ急 救藥配給

【大邱】道衛生課では風水害罹災地に…があるので罹災民に大恐慌を來してゐる

地方の醫藥療病院と官醫者數護の救護を期するため二日午後急救藥班として瘧疾藥二萬人分、止瀉藥二萬人分、解熱藥二萬人分、打撲傷藥五千八百人分、胃腸藥二萬五千人分、外傷藥五千人分、合計十萬四千八百人分の藥を被害者各地へ發送した

慶南水利組 合被害調査

【釜山】洛東江改修に臨設される水利組合中八割まで大損害を蒙つたので慶南道井上技手外十五名の職員と本府より派遣された加藤技師ほか十名で調査班を組織し二日から一週間にわたり被害十八水利組合の調査を開始することになつた

大邱で義捐金募集

婦人團體ら蹶然と起つ

【大邱】今回の大風水害は新羅以來空前のことといはれ三十一日午後四時現在判明せる死者だけでも實に四百二十九名、行方不明百二十八名の多きに達してをり、罹災民避難民の數は算をなさず、これら哀れな人々の大半は着るべき衣類、食ふべき食糧品、住むに家なき慘憺たる狀態で誠に悲慘、以上の大慘狀を見るに見かねて大邱府、愛國婦人會大邱分會、國防婦人會等各團體ではこれが救護慰問のため府民一般の同情にすがつて義捐金品を募集することとなり關係者は三十一日午前同府會館に參集して打合會を開いた、その結果關係員總出動で一日から五日まで毎日午前九時から戸別訪問をなし衣類、寢具類、其他日常生活必需品等の寄贈を募集し愛國婦人會北支部に寄託して現地に送附することとなつた

また雨

金泉地方 再出水警戒

【金泉】風水禍後の金泉地方は依然天候恢復せず一日午後から又しても降雨となり翌二日に至るも降り續き午前十時現在總雨量五十六粍に達し再出水の虞れ

慘たる農耕地

被害ざつと七十餘萬圓 家屋の損壞六百八十戸

高靈郡下も大祟り

【高靈】郡下の被害狀況は次の通りであるが、去る九年の水禍より遙かに慘を極めてゐる▲死亡者六▲負傷者八〇▲行方不明一▲家屋流失五四▲同倒潰六二五▲同床上浸水六四六▲その他の建物流失倒潰一二〇▲畓浸水一〇、三四四（反）▲同流失一、五〇九▲同埋沒六、六四五▲田浸水一六、二四一▲同流失一、七八六同埋沒五、六五七▲農耕地被害額七八九、二二〇圓▲道路決潰一八六三（米）▲堤防決潰二二八、八二五米▲橋梁流失二ヶ所▲要救濟者七七〇戸三、八〇〇名

簡保の非常措置

【大邱】簡易保險局では加入者中今回の風水害による死亡者に對しては特に手續きを省略して所轄警察署長、面長、區長の證明書を添附すれば直ちに保險金を支拂ふこととなつた、なほ加入者で災害のため保險金拂込み困難な人々には特に事情を考慮調査した上適宜延期を認める筈である

元山の損害 數十萬圓

【元山】江原道東海岸未曾有の水害は最も慘狀を極め元山に直ちに影響しその深る損害も數十萬圓に上る見込みで目下商議所で各關係當局につき調査中であるが無盡會社の一萬圓、大村林木店の高城方面八千圓、江陵、襄陽合せて約四萬圓、小野商店の一萬圓、その他東拓、殖銀等の損害は相當大きな數字を示すものとみられる外漁業者、日用雜貨、麥、米商組合などの損害も相當額に達する見込である

東海北部線

三日碧養まで開通

復舊材料だけ運搬

【元山】晝夜兼行で復舊工事を急いでゐる東海岸北部線は三十一日外金剛長箭間の開通について二日中には通川碧養間開通し三日中には碧養まで開通の見込みであるがまだ乘客を取り扱ふまでにはならぬ、この開通によつて目下盛んに復舊材料を運搬してゐる

颱風禍で半潰した 新築中の統營校

學校組合側と請負者側が 責任のなすり合ひ

【統營】統營で新築中であつた小學校の移轉新築工事は去る八月卅一日が竣工豫定日で一日からは新校舍に收容する段取りとなつてゐたが九月二日午後一時から同地を襲つた颱風で工事中の二階一部が半潰したため新校舍での授業開始は一層困難となつた、なほこの事態について組合當局では去る卅一日午後一時から臨時會議を開いて緊急議案を審議して善後策を協議の結果、組合側では一切關知する必要なしとして全責任を請負者側へ負はすこととなつた模樣であるが

一方請負者側では工事監督の任に當る組合議員が途中から勝手に最初の計畫を變更し模樣がへを行つたために自然延引してゐるのであるとしてゐるので、果して請負者が責任を負ふか否かこの問題は頗る注目されるに至つた

海州の强盜

犯人目星つく

【海州】去る一日午前四時半ごろ海州西榮町許鐵峰（二）方に怪漢二名侵入し現金八圓を强奪逃走した事件が突發したことは既報の如くであるが海州署では同事件に四名の容疑者を檢擧取調中、二日早朝から刑事隊が出動し某方面から年齢三十五、六歲位の男を檢擧し嚴重取調べを續けてゐる、大膽な犯人の目星はついたものゝ如くである

店員の盜み

統營に二件

【統營】店員の犯罪二件

◇……吉野町飛倉金日販賣店配達人金定業（一七）方又水（一八）金仁龍（一七）＝何れも假名＝の三名は、本年四月ごろから各自が集金した新聞代の中から合計四十五圓をごまかし、更に店內の手提金庫から數回に亘り百五十餘圓を竊取したことがこの程發覺し統營署に捕はれた

◇……敷島町稻尾金物店々員、崔□（一）は假てから度々店內の商品を盜んで同町內某金物店に賣却してゐたことが發覺して御用、同じく統營署で嚴重取調べ中

不義の兒を捨つ

【水原】正宿面官廳里李吉愛（こ）は昨年九月頃から附近崔復植と通じ妊娠して世間體を恥ぢ八月十六日京城黃金町六丁目鄭錫順方に間借して女兒を分娩するや、廿二日嬰兒をそのまゝ遺棄して歸宅したことが鄭の屆出でにより判明、自宅潜伏中を廿八日逮捕された

疑心暗鬼を生んだ話

雨宿りしたルンペン公を

强盜と早合點して警察へ

【大邱】既報、烈風豪雨最中の去る廿七日夜半、南山町六六李順傳（女）方に發生した押込强盜事件については大邱署で總動員で搜査に當ると共に被害者について取調べ中であつたが、卅一日頃に至り何と幻の强盜であつた事が判明した――李順傳を、慄然たらしめた、李女は非常な臆病者で暴風雨を避けるため空家と思つて立寄つたルンペン男を强盜と早合點し錯覺から人相物凄く逆上して血も兇器までも持つた强盜と思ひ込んで訴へ出たものである

永同の人參好績

【永同】郡內錦山面に事務所を有する永同蔘業組合の管轄區域たる陽山、錦山、龍化、伊院の四ヶ面の人參耕作成績は良好を示し品種も好評を博してゐる

幼兒二名溺死

【羅南】去月二十七日來の豪雨で咸北道內各河川も幾分增水したが去る二十九日鏡城郡朱乙溫泉街洞六三農業李東根長女香女（七）同長男鳳浚（五）の兩名は同日午後二時頃外出し夕刻になつても歸宅せぬので附近の人々の手をかりて搜した結果同夜八時頃同所朱乙溫川に慘ましい溺死體となつて發見された、兩人は當日大神洞へ行つた母親の迎へに出かけたが途中一本橋で足を踏み外し、折柄三尺ばかり增水した河中で流されたものと

黃海道教員異動

【海州】黃海道公立學校教員異動は卅一日付で左の如く發表された（括弧內は舊任地）

▲九園普長（瓮津小訓）田口朝▲所沙同（信川同）大久保啓雄▲州南同（安岳普訓）佐々木貫吾▲白陽同（文化同）坪山秋人▲二道同（殷栗同）大山許一▲福興普訓（九園同）李均香▲白川同（所沙同）林濟根▲文化同（州南同）徐致弘▲殷栗同（白陽同）朴希俊▲雲遊同（三道同）文南玄▲休職小訓（新溪）中野俊夫＝安岳普校勤務▲普訓（海西）池水斗＝海西校長▲普訓（雲遊）金基善＝依願免本官▲小訓（海州）國領定一＝同

◇兵役補助教員配置▲松本璟啓、海州小學校へ▲小松崎進、信川同へ▲水谷卯一、殷栗普校へ▲丸山恭二▲第二浦同へ▲矢崎嘉逸、甕北普校へ▲森山瓊三▲龍道同へ西山正男、甕津同へ▲池上勝、金山浦同へ▲伊佐治辰造、鶴嶺同へ▲松尾賢太郎、海州第一同へ▲池之迫俊吉、同へ▲今泉義雄、同へ▲三好清文、同へ▲中村勇藏、同へ▲吉野留吉同へ▲福吉辰二、同へ▲大須賀政尚同へ

◇應召兵役補助教員中引續き同校勤務者▲延安普訓李沼完同▲信川同金井俊次▲黃州同高名協光▲第二浦小訓栗野正美

愉快なニュース

ゴールドラッシュの

【新義州】金鑛の誘惑東邊道を目指して東へ東へと地下資源開發に躍り狂ふ時、これはまた快ニュース……、安東の繁華街と隔り離れてゐない六道溝附近の鹽□山一帶に世界的に珍しい大金鑛脈が發見されたのは安東の薛吉、大津南氏で朝鮮側から新義州の鄭某氏外數氏で、一時に三重、四重の願書を受けつけた當局は果して誰が最初の發見者か全く見當がつかないといふ始末を演じてゐるが、その礦區の金鑛は全面積一千七百九十四萬坪で二十三礦區に別れ安東附屬地を四十もつなぎ合はしたやうな廣大さ、沙河鎭から中興村を中心に野菜畑及び耕作地にかけ當局だけでもよいところは一萬分の五から六を含み、普通の處でも十萬分の一から三はあるといふ代物、しかも案に近いので採掘は便利で鑛脈の流れは北西の大ものだが、關東局では結局說諭に窮し、今なほ出願を抱んだまゝ一鑛區も許可してゐないといふ有樣であるが、ゴールドラッシュを發見る街に明らかな黃金の花を咲かせてゐる

世界にも珍しい 大金鑛脈を發見

一時に數名の採掘出願で

當局では持て剩す

變裝刑事さん でかしたり

お芝居にまんまと 引掛つた自轉車泥

【平壤】最近頻々として平壤府內や平壤驛前、道立醫院などで自轉車が紛失するので平壤署刑事二名が相談り、一名は商人を裝つて新品の自轉車を平壤府驛前に置き斷內に入り、他一名はこれを知らぬ顔で見守つてゐたところ一名の怪漢が同自轉車に乘つて逃亡せんとするので難なく逮捕、本署に連行したが大同郡古平面前科一犯張始其（二）といひ數十件の犯行を自白した

懷中ご用心

電車の中で 一日に二件

【平壤】平南平原郡永柔面金炳速（三一）は一日買物のため來壤し午後二時頃新倉里より平壤驛に向ふ途中、電車內で十五圓入りの財布をスリ取られ泣いて大同署に屆け出た▲同じく午後三時頃平北定州郡高安面鳴里金昌貨（四八）も平壤驛に向ふ途中、電車內で二十二圓入りの蟇口をスリ取られた、平壤大同兩署では目下犯人嚴探中

安井京畿知事

水原邑初巡視

【水原】安井知事は佐々木官房主事を從へ二日午後零時二十分自動車で來着、郡廳で郡守から管內の水害狀況を聽取、晝食の上總督出迎へのため驪州に向つた

僞醫者横行

平壤にまたも一名

藥屋が勝手な振舞ひ

【平壤】鏡齊里に、欄田里に、大同郡下に堂々と醫院を開業し自ら院長になりすましてゐた僞醫者が三名も檢擧されてセンセーションを捲き起してゐる時又も府內に僞醫者が現はれ『僞醫者横行時代』を現出してゐる――府內櫻町一五西宮藥商金鎭協（三）は十二年間も府內櫻町九四前原氏藥種本舖に雇はれて多少藥の名稱を知つてゐるところから本年三月前記場所に藥店を設けて一般の診療に應じ藥の調合や注射など施してゐたことがこの程發覺し平壤署に檢擧された

自轉車を盜む

【大邱】鳳山町一五三林南俊（二）＝假名＝は親の眼を盜み家財道具を入質しては酒食に注ぎ込んでゐたが、不品行が露見して酷く叱責されて家出したもの、旅費がないので惡心を起し去る八月廿六日午前九時府廳構內にあつた八十聯隊將校の新品自轉車一臺（時價六十圓）を竊取、某古物商に賣つて衣服を買ひ服裝をとゝのへた上高飛びせんと準備中を一日夜大邱憲兵分隊員に發見、逮捕された

大金入り 鞄泥棒

三日目に御用

【釜山】草梁町金貞福（二）と金相三（二）の二人は最近滿洲から歸つて以來身分不相應に贅澤な生活をしてゐるのを釜山署員に怪しまれ引致取調を受けたが、この兩名は五月下旬奉天停車場待合所で現金二千九百圓入りの鞄を竊取した事實が判明した

裏口にご注意

【沙里院】去る卅一日午後九時ごろ驛前通支那飲食店裏口から泥棒が侵入奧室にしまつてあつた現金廿餘圓と銀腕時計入りのカバンを盜み出しカバンは刃物で切破り中だ

平南辭令（卅一日附）

任實業學校書記、補安州公立農業學校書記（順川）郡屬 權元止
任道屬、命地方課勤務（地方）道屬 笹原魁
任郡屬、命順川郡庶務主任（安州）郡屬 對馬俊一
任道屬、命地方課勤務（平壤）地方書記 崔垣邦雄
任郡屬、命安州郡在勤（地方）雇員 朴乃景
同（會計）同 內田七郎
同（平壤）同 水原尙剛
命地方書記（各道）平壤府在勤（鎭南浦）同 光井健治
同、鎭南浦府在勤（大同郡古平面）書記 崔用謙
同、大同郡在勤（成川）雇員 金致奎
同、陽德郡在勤（江西）同 張楠賢
同、江西郡在勤（各道）

咸北辭令（卅一日附）

依願解囑託 花台普校囑託 張順也
道衛生技手 高橋邦廣
道地方書記 鹽德禮
依願免本職（各通）道會計課囑託 須古輝
任道地方土木技手命會計課勤務 道地方書記 佐藤倫義
命知事官房兼會計課勤務

あどばるーん

【咸南】咸南道廳のお歴々、知事、內務部長、警察部長、學務課長の各夫人は、『新道廳のため』といふ高橋養蠶課長の勸獎もだし難く昨年から養蠶も始め目下秋蠶に懸命である……二グラム三千五百頭で繭なら一貫五百匁、反物一反は大丈夫といふ皮算用 ◇……上簇は來る七八日頃らしいが何れも令息、令孃で他所樣の出來ばえ內心に御多忙とか――

傳染病

……「夏から秋への衞生」冊子 無代贈呈……

油斷は出來ません 怪しいと思つたら 直ぐアドース錠を

今こそ傳染病の流行季です 身體が妙にだるくて食慾が無く腸が鳴り 腹が澁つて下痢が續き便が粘液質で時には血液が混り頭痛 惡寒發熱などある場合は一刻も油斷は出來ません アノ命取りの疫痢や 赤痢コレラ 腸チフスは以上の樣な症狀で初まるのです。

こんな場合には捨てゝをかず 先づアドース錠をお服み下さい アドース錠さへ服めば腸內に滯つてゐる有害な毒素や 惡い黴菌を藥がスツカリ吸取つて無害にし體外に排出して體內の掃除をして呉れますから大變安全に治療が出來ます

大體夏は黴菌の繁殖が盛んで飮食物が腐敗し易く又寢冷えで下痢や腹痛を起し勝ですから豫防と治療の爲にアドース錠をお奬めします

糖衣錠 一五錠（〇・二〇） 五〇錠（〇・五〇）
錠劑 一〇〇錠（一・〇〇） 三〇〇錠（二・五〇）
　　 一〇〇〇錠（七・〇〇）

適應症
便秘 慢性便秘
赤痢 一般下痢
コレラ 酸酵性下痢
腸チフス 鼓脹
急慢性腸カタル 食餌中毒
胃酸過多症 藥物中毒
胃潰瘍 自家中毒症

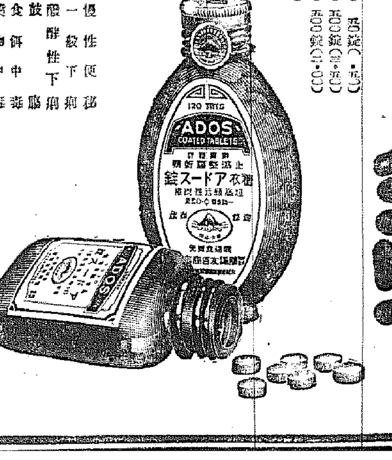

アドース錠

株式會社 藤澤友吉商店 大阪東區道修町・大連市山縣通・奉天加茂町・京城府西小門町

A 53

ごx家庭◎もろもろ學說全集

しっとりと 風情こめて 初秋の御着付けは

△……暑い暑いで和服等思ひもそめなかつたやうな方でも、初秋の風に誘はれて、ふと、年若でも着てみたくおなりになりませんか？

△……初秋のお着付は、涼し氣ななかにも何處か風情をこめて着て戴き度いものです、長い暑さで、なんといふことなく體のだれてゐるときですから、和服をお召しになるときは、餘程注意して下さい

△……衣紋はやはりすつきりと拔いて、襟もとは、眞夏のやうに餘り細くせず、ほんの少し ゆとりをみせて覗かせて下さい、肥つた人やお乳の大きな人は、着物を仕立てるときに、衿肩明を斷切りで七分位、繰こして一寸位加減しておき、着付をするときに、着物と襦袢の襟を兩肩で止めて置くとくづれません

△……次に胸元は、ゆつたりとゆとりをみせ、帶もそれに添つてふくらみをつけて下さい、裾は、やゝ長目にお着になると美しく見えます（渡邊暁子）

美容小話 粉化粧の注意

◇……現代では粉白粉萬能時代ですがしかしこれに用ひる粉白粉とバニシングクリームとは御自分の肌に適ふものを用ひないと決してきれいにおしろいはのりません

◇……でまづ脂性の方は脂肪性のないバニシングを下地にして肌理の荒い粉白粉を用ひます、反對に荒れ性の人は多少脂肪質のバニシングと肌地のこまかい白粉を用ひるとよろしい、當然わかりきつたことのやうですが案外無關心でゐらつしやる方が多い樣ですから御注意までに

配偶者（ベターハーフ）は欲しきもの 獨身者は「早死するとの說」

既婚の婦人は特に長生き 内務省の統計であります

男女の各年齡を通じて配偶者のあるもの、未婚者、死に別れ、生き別れの四つの形態の中、どの型が一番健康で長壽を保つか、といふ最近のわが全國民についての研究が、内務省統計局によつて成されましたが『一般に既婚者の死亡率は獨身者のそれよりも遙かに低い』といふ米國のリンチンド・スミス博士の學說を證據した結果が現れました、生き別れ、死に別れの方は孰も高低が一樣でなく、大體中位を示してをりますが、未婚者の場合が最惡となつてゐます、そして有配偶者の場合、際立つて死亡率の少い理由についてはスミス博士は

（一）結婚それ自體が自然の過程であること

（二）結婚によつて入り込む生活は獨身生活にくらべて規則的且大たい衞生的であること

（三）生理衞生の上から見ても結婚生活が最も適つてゐること

の三項目が擧げられてをります、從つて獨身者に死亡率のたかいのは以上の反對の場合が考へられる外、結婚から疎外された人々の質の問題なども重要視されるわけです

以下四つの婚姻形態別に人口千人に對する死亡率をあげて見ますと

有配偶者の死亡率（パーセント）

（男子）	
二〇—二四歲	三、〇〇%
三〇—三四	五、〇〇
五〇—五四	一六、六八
七五—七九	一〇九、一一
（女子）	
二〇—二四歲	五、五一
三〇—三四	七、三九
五〇—五四	一一、三六
七五—七九	七九、六三

この項で注目すべきことは、女は大たい姙娠期間に死亡する率は男より高いがそれを通りこすとずつと男より死亡率は低くなります

未婚者の死亡率

（男子）	
二〇—二四歲	一〇・六三%
三〇—三四	一七・〇九
五〇—五四	八三・五〇
七五—七九	四八九・〇〇
（女子）	
二〇—二四歲	一九・一七%
三〇—三四	四二・五九
五〇—五四	一〇二・二五
七五—七九	三三八・五〇

この項で注目すべきことは、五〇歲までは既婚女子が高率ですが七〇歲代になると激減して却つて男子が高率となつてをります

″はしりもの″ 榮養價はゼロです

秋茄子嫁に食はすなのわけ

【ぼ】つ／＼秋らしい野菜類や果物や魚類が街々の店頭を賑はしはじめました、さつまいもは申すに及ばず、栗、松茸、しめじ、さんま、いわし等々、近頃は珍しいもの好きの現代人心理からか、からいふはしりのものが爭つて求められ、高價な目新しさを食膳に上せるのを誇るといふやうな傾きがございます、しかし實際は、はしりものはまだ成熟してゐないのですから榮養價もなく高い値段をはずんで買ふのは誠につまらなく魚でも、季節になれば

【油】が乘つて來て美味ですが、はしりのものらは味がありません、さつまいもなども、新薯は柔らかではありますが、やはり十月頃にならないと本當の味は出て來ません。うちははしりものが好きでしてなどと云ふのは、江戸ッ子の宵越しの金は野暮氣質の延長でせうが、商賣人はいざしらず家庭では不經濟な思ひをしてはしりなどを珍重なさらず榮養價のたつぷりある出盛りの材料を用ひられるやうにおすゝめ致します 日本古來のお茶會式の御馳走では、必ず出盛りのものを用ひるといふのも、さすがに自然の理に適つたことだと思ひます

◇

いま出盛りの野菜類には、馬鈴薯、玉葱、きやべつ、茄子などがあります

【茄】子はまだ季節のですが、秋風につれて質がしまつて、固い秋茄子が出てきます

『秋茄子は嫁に食はすな』とは、昔からの諺ですが、これは美味な秋茄子を嫁に食はせぬといふ姑の意地惡と解釋しては、お姑さんが氣の毒です、秋茄子は非常にあくが强いので、第一世を產む大切な嫁に惡いから食べさせてはいけないと云ふ意味であります

◇

しかし、あくの强い秋茄子も、切つて薄い鹽水に漬けておいてあく拔きしてから料理すれば、お嫁さんが食べてもちつともさしつかへございません『秋かます嫁に食はすな』といふ言葉もありますが

【秋】かますは子がないから……といふ意味ださうで、これはほとんど理窟になつてゐません、露骨に云へば、季節でないから美味でないといふぐらゐに取つておけばよろしいでせう（秋園教子女史談）

餘りといへば無知識 無茶苦茶な電氣の扱ひ方

殊に女の方はひどいです

（ ）高 壓線といふのはこわい、とか、たまには漏電といふこともある位の、ボンヤリした知識しかなくて、ことに女の方ときたら、二百ボルトの赤印のついた電線に雨洋傘を開いて乾しとく、といふやうな、ゾッとする危險を平氣でしてゐるやうな人が多いのは眞に心もとない次第であります

（ ）電 氣はガスや水道と異つて取つける器具の容量によつて出るので、電氣器具の容量とか、電氣の量が多量にも少量にも流れその正確とかいふ事に注意を向けず外觀だの値段だので電氣器具を選る方の多いのは大いに違ひます態度も申すやうに、同じ二十ワットといふ電球でも正確な檢査の届いてゐないものは二十ワット以上の電力を消費するので實用の上の損ばかりでなく、もしそれが容量の多い大きいものでしたら、過大な電氣を導いて電線の一部を過熱し、その爲で火事を起したり、又漏電の原因を作つたり致します

（ ）漏 電といへば電線は初めは電氣會社の者が安全に配線をして行きますが、その後家の手入れなどをする時、勝手に配線の位置を代へたり、電線の被ひに傷つけたり雨樋、亞鉛板、ガス管、電話線などの近くにやつたりするので線がいためられて漏電を起すものので、からした手入れの際には必ず專門家や電氣屋に檢べてもらつておくがよろしい、雨漏りなどのした家はなほ一層この注意が必要です

（ ）電 氣は濕氣の大敵であることは御存じの人も多いでせうが、それでゐて感電した子をぬれ手のまゝ抱きかゝへて自分も共に感電してしまつたなんていふ悲慘な例もよくあります、よしんば、動力線等に觸れぬわけにはいかない場合があつても、乾いた木なり竹なりでこれを取扱つたなら、そんなに危險の事もないのであります、電燈それ自身は光つても、くすぶつても見えるものでありませんから、それだけ注意をしなくてはなりませんが、何れかの場合感電などした時でも、自分の力でその感電した電線なり、電球の口金なりを離す事は無論できず、たやすくツーンとうなるのが關の山ですから、傍にゐた人は早速、前記の方法で感電物を離し、もし氣を失つてゐたんだつたら人工呼吸を二時間でも三時間でも、息をふき返す限り續けさせやる心得が大切です、

（ ）小 さい事ですが濡手で電燈や電氣器具にふれる事や、電球のまはりに布を近づけておくことや、敷蒲團、障子、ふすま等に電球を接觸させておく事も危險です、又、スイッチは完全に閉ち、さし込線は充分にさし込んでおかないと（電球をまはして灯りを消したり、アイロンやストーブのさし込線を不十分にしておく場合等）そこの接觸部が熱をもつて大いに危險な事があります

三行知識 日やけ取り方

日やけして肌が荒んで どうにも治らずにお困りの方は、思ひ切つて風をひいた時かける吸入を顔にかけてごらんなさい、この時の吸入後は硼酸が一番で、顔中へまんべんなくかけた後の皮膚のすべらかさは、實に何とも言へないものです、直後は毛穴が充分開いてゐますから、其處へ適當のコールド・クリームをぬつてよくマッサージをし、すつかり拭き取つて置きます、一週間も續けて日課としてゐると見違へるやうに美しくなります

新案漫畫合戰（82） 明石精一先生 何か描いたく先生（テジナ）

後藤又兵衛（114） 大島伯鶴演 中江正美畫

勝負あつた

轟一平太は、此奴、慇懃無禮と怒つたが、强ひて平氣を裝ひ、

『なる程、其方が重くまゐるなら拙者の槍も彈みが付くと急所を突くことがある。御要心召されい……』

と言つた。又兵衛は、カラカラと笑つて、

『至極面白い。イザ！』

と、双方左右に分れたが、一平太は中段に構へた。又兵衛の武者之助は下段に取つて、互ひに睨み合つてゐる。

スルと兩人の立合を桟敷から見物してゐた藩部頭直孝が、

『彼の濠の相手を致す者は見るからに思はるであるか、何れの說じや名は何と申す……』

と近侍の者に訊ねた。ソコで近侍の者から大道寺八郎に聞くと

『九州浪人、日本武者之助と申します』

と言ふ答へなので、

『なに、九州の浪人であると？日本武者之助などとは、餘り聞かぬ勇士じや』

と、藩部頭は、言つたが、これは聞かぬわけで、又兵衛が、一夜漬に拵へた名前である。

兩人の試合如何？と、藩部頭もジッと眼を注いでゐた。スルと、轟一平太が、又兵衛に如何なる隙を見出したか、

『ヤッ』

と氣合と共に、さつと突出して來た槍先。まるで、宰から水の走り來すやうな凄まじさであつた。

又兵衛の武者之助は素早く、身を躱して、その槍尖を絡んで刎ね上げようとしたが、ガラガラッと二三度槍を合せた音がしたかと思ふと、如何したことか、一平太は、武者之助の槍を絡んで捲き落し、サッと腰を突いて來た。

これが、見事に入つたから、見物の一同は思はず、

『うわーッ』

と、聲を揚げて、一平太を褒めた。所が、又兵衛の武者之助は、

『參つた』

と言はず、其場を引退らうともしなかつた。完爾笑つて立つてゐる。

檢分役の藤膳治太夫が、

『武者之助どの。貴殿の負けである。早々引取られい』

と注意した。スルと又兵衛が、

『槍を捲き落されたから敗けたとは思はれんか』

『そればかりでは御座らぬ。貴殿は腰を突かれて居る……』

『ウム。然う言へば突かれたやうな氣もするが、拙者、腰と覺えがない』

『何れにしても、貴殿の負けじや！引取るがよろしい』

と言はれて、又兵衛が、

『是は、怪しからん！今日、御當家において、浪人を召抱へられるは、斯るタンポ附の槍や木劍で、腕を競ふことが出來ると思召しての事か。元來、斯樣なもので、イザ戰場の時は、荒武者一人をも防ぐことは出來ぬ。抑も、拙者の槍術は、戰場において敵を突き崩すやうにと修業した。諸侯の慰みに供するため學んだものではない。論は無益じや。某が、甲冑に身を固め、馬上において槍を把る時は、この一平太如き柔弱武者は、槍尖にかけて、ソッと取片附けて御覽に入れ申す……』

と大言を吐いたから、イヤ、轟一平太は烈火の如くなつて怒つた。

美容 日焼がとれず…シミのある顔 その手當と化粧法は？

問 私は生來色の白い方でしたが女學校時代水泳に熱心過ぎた故か日焼がだん／＼と重なつて生れ變つたやうな色黒になつて了ひ、卒業の今日大變困つてゐます。それに少しばかりですがシミもありますのでお化粧に惱んでゐます、何か良い方法をお敎へ下さいませ。（東京・S子）

答 日焼は太陽の紫外線が皮下の色素層を厚くする結果、現はれるもので、却て皮膚の抵抗力を强め健康上には良いのですが美容上から申しますと餘り感心致しません。元來普通の日焼なら一冬越せば元通りになるものですが貴女の樣な强度のものでは適當な手當を怠つて、これを年々繰返しますと生れつきのやうな色黒になつて了ひます。

それで、この樣な强度な日焼は短時日には取除くことは出來ませんから先づ表面的ではありますが、感じの惡くないお化粧を研究してそれと併行してお肌の手當をなさるのが宜しうございます。

そこで、色の黒い方のお化粧方法と致しましてはオークル系の粉白粉をお使ひになるか或ひは白粉を兼用ひずに、紅、頬紅、口紅等で恰度畫家がカンバスに向つた樣に御自分の顔に適したおつくりをなされば嫌味のないお化粧が出來上ります。又シミの方は下地に濃い肌色のドーランを使つてかくし、その上からオークル系の粉白粉でお化粧なされば良いのですが、これはお肌の爲に餘りよくありませんから夜分お寢みの時は必ず洗ひ落して置くべきでございます。

然し何んと申しましても根本のお肌の手當が眼目であることは申すまでもございませんそれには只今一般の知識階級の家庭で盛んに流行してゐるレオン洗顔クリームの御使用が最も合理的であり、御便利です。是は其の配劑せられたる活性のコロイド硫黃で肌の色素を消白し日焼は固より、生れつきの色黒でも赤シミ等の肌も割合に速く美白く致します。その上、硫黃の持つ性能はニキビや脂肪顔の惱みを解決致しますので只今の季節には最も都合の良い美肌料としてお勸め致します。

【左記實驗例を御參照下さい】

ニキビは痕跡なく 日焼も次第に消え

東京市 坂野芳夫

皆樣御健勝ですか、お伺ひします、僕は元來田舎者で黒い脂顔と色黒で困つてゐました。それに毎日の外出と海水浴で更に十人のやうに日焼けした私はどんなに慌てたかしりません。それにニキビを最惡に取扱つたので却て根強くなり、殘つた一部のものには醜いシミが出來て困つてしまひました。ところが御商會の洗顔クリームの事を知り早速使用してみた處、五六日にして脂顔はサッパリとし日焼は忽ちの中に元通りになつて來ました。そして元來の色黒が次第に白さを增して來て三ケ月程にして見違へる程の色白になりました。勿論ニキビも痕跡なくキレイになりました。

先づは右御禮旁ら御報の御一報まで。敬白

脂顔はサッパリと 肌目の細かい色白に

横須賀市 安田タツ江

盛暑の候御社益々御繁榮の事と存じます。心からお喜び申し上げます。さて私は少さい時分から脂肪が强くその上色黒で非常に胸をいためてをりました。その中御社の洗顔クリームを知つて早速使用してみましたが、あまりひどい脂顔のため始めの中には効果も見えず、よさうかと思つた事も一度や二度ではありませんでした。ところが丁度一ケ月目あたりからあの醜い脂顔がサッパリと快いまでになり肌目も非常に細かくなつて來たのにはびつくりされて、最近まで丁度四月ほど愛用しましたところ白粉もよくのりますが、なにより色が見違へるほど白くなつたので家族の方が生き／＼として綺麗だといはれる樣になりました。姉も漸く愛用する樣になりましたが同じく非常に喜んでゐます、これ偏に御社のお蔭と心から厚くお禮申し上げます、まづは取敢ずお禮まで、かしこ

頑固なシミがまもなく薄れ

秋田縣 山口〇通

拜啓。大變涼しくなりました。秋田の野山はもうすつかり秋です。やがてよせくる／＼黄金の波に私達はまた收穫に追はれるでせう。さて先日御送り下さいましたクリーム毎日かゝさず使用してゐましたら、あの頑固なシミがまつて薄らいで參りました。先に姿を薄めて參りました。この分ですとまもなく望みを達する日が來る事を確信します。就きましては次の分本舗宛至急代引にてお送り下さい、お願ひします

（講評）御存知の如く硫黃そのものが既に誰も白方及び殺菌作用が强いとされて皮膚病藥や其他種々の方面に應用されてゐますが更にこれが活性のコロイド狀態となりますと効力は數倍となり、且つ全然無刺戟作用がなくなります。從つてこれを人の肌に摩する時は汗の孔や毛孔より肌下に浸透して色黒の原因をなす色素を消白減少し且つ皮膚面の消毒美化作用を營む事になります。

これは丁度人肌以上色の黒い方や皮膚面にニキビ、シミ、吹出物及び小皺等色々の醜いものが出來てゐる方々が硫黃温泉で氣永に浸つてみれば必ずスベ／＼した色白な大理石を磨き上げたやうな美しい肌になるのと同じ理由です。

最近この原理を應用し、更に特殊皮膚營養料を配合した唯一の洗顔料、レオン洗顔クリームを使ひますと前揭の三氏の如く極く簡單に而も無害安全に一時の日焼は勿論色黒脂顔ニキビ、シミ、ソバカス其他白粉焼や小皺の惱みから解放され美白な肌になられるのです

「レオン洗顔クリーム」は東京市神田區小川町二丁目株式會社レオン商會（振替東京八八一番）から發賣されてゐますが、なるべく製造したばかりの効力の强い製品を選ぶ上たいといふ讀者から直接注文の他は三越、大丸、松坂屋、松屋、白木屋、高島屋、阪急百貨店其他各デパートの本舗出張所及少數の特約店のみで販賣してゐます

遠隔の方は直接發賣元へ御申込下さい。定價は德用大瓶金三圓四十錢（送料内地十四錢海外四十九錢）普通瓶金一圓四十錢（送料内地十錢、海外四十二錢）で、デパート[illegible]での御註文は發賣元へ[illegible]なれば内地に限り扱ひます。

嶋谷汽船出帆

朝鮮總督府命令航路
朝鮮北海道大連航路
×印ハ樺太行
大連直行（三等七圓）

仁川出帆 代理店 日鮮海運株式會社 電話九〇番
朝海丸 十月十三日
天海丸 九月三十日
日本海丸 九月廿六日
×日本、北海道、樺太行
×印ハ樺太行（各地急行）
滿洲國經由元仕入
明治經營所西四町記各代理店並各地ジャパン・ツーリスト・ビユロー

鎭南浦出帆 代理店 朝鮮郵船出張所 電話五三九番
×天海丸 九月十七日
朝海丸 九月廿四日
日本海丸 九月三十日

仁川出帆 代理店 日鮮海運株式會社 電話五〇番
朝海丸 九月十八日
天海丸 九月廿六日
日本海丸 十月二日

群山出帆 代理店 群山海運會社 電話一四〇番
朝海丸 九月十九日
天海丸 九月 日

木浦出帆 代理店 鮮海運出張所 電話八四番
朝海丸 九月二十日
天海丸 月 日
日本海丸 月 日

釜山出帆 代理店 釜山兄弟商會 電話四〇〇八番
朝海丸 九月廿一日
天海丸 九月廿八日
日本海丸 月 日

浦項出帆 代理店 浦項運輸會社 電話一三番
朝海丸 九月廿二日
天海丸 月 日

内鮮寄港地 境、宮津、舞鶴、新潟、敦賀、伏木、船川、函館、小樽、大泊

合辦命令航路 北海道←→北鮮線
北鮮、北海道行 平野丸 定期

雄基出帆 代理店 國際運輸支店 電話二七番
九月十三日

清津出帆 代理店 國際運輸支店 電話一八番
九月十四日

城津出帆 代理店 北鮮商船組 電話一三番
九月十五日

西湖津出帆 代理店 富田商會 電話一六番
九月十六日

元山出帆 代理店 朝鮮運送支店 電話一二〇番
九月十八日

◇各船内最新式優秀貨客船ニシテ案内書進呈 本社及代理店へ御申越アリ次第御送り致シマス 尚出帆日時ニ就テハ都度最寄ノ代理店ニ御照會被下度候

神戸市神戸區明石町
嶋谷汽船株式會社

尼崎汽船出帆
阪神行 大東丸 八月 日
阪神行 百福丸 八月廿八日 三十日
阪神行 玉榮丸 八月廿九日 卅一日
阪神行 秀吉丸 八月三十日 一日
阪神行 伏見丸 九月卅一日 二日
阪神行 九州丸 九月一日 二日
阪神行 正生丸 九月三日 四日
阪神行 代神丸 九月五日 六日
右之通ニ御座候間精々御利用願候
仁川府海岸町
合名會社尼崎汽船部代理店

高杉商店回漕部
（出帆係專用電話）一〇三八番

朝鮮汽船出帆廣告
釜山出帆
麗水行 （急行）每日 朝十時 夜八時
馬山行 （急行）每日 朝九時 夜七時半
木浦行 各港寄港每日午後一時
江原道行 急行月十回寄港便七回
鬱陵島行 九月三日、八日、十七日、廿二日
九龍浦行 （培延長）九月八日廿二日
浦項行 每日 夜中十二時
統營行 每日 午後九時
（木浦出帆）
濟州島行 寄數日午後七時
釜山行 各浦寄港每日午後五時
法聖浦行 偶數日午前八時
（元山出帆）
江原道行 急行日十回普通便七回

あと二日待望茲に　全鮮争覇舞臺展く

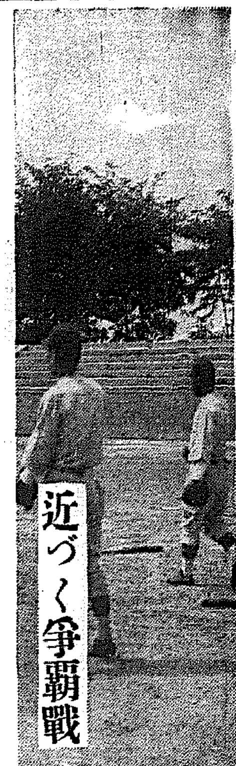

近づく争覇戦

凄氣炸裂の構へ　"意氣で行かう"全仁川

野球部を結成したばかりの仁川チームが昨年の本大會に出場していきなり殖銀、鐵道と組んだとき、ファンは一たまりもなく敗れてしまふものと見くびつてみたが、意外闘志よく好守好打の殖銀に喰下り五對零と惜敗はしたが、オール仁川こゝにありと稀に見事な自己紹介をした、本年度に入つては京電で活躍した福田遊撃手と守備範圍の廣い矢野外野手を迎へて、守備陣の強化を行ひ、昨年の強打捕手梅田君を起用して遊撃とされた投手陣を充實し、昨年以上の活躍を狙つてゐる、本シーズンの初めには京城實業リーグの雄京電、殖信、府廳の三チームを迎へて對戰何れも善闘の末敗れてはゐるが、この三試合で同チームの得た收獲は多く、其の後加藤部長、竹内監督の熱心な指導の下に猛練習を積み相當以上の實力と燃える熱た闘志で神の大舗に突進する、仁川人は野球が好きだ、野外的のスポーツとして唯一つ残されたものだけに心から野球を愛する、この愛球心に叩きまされるナインの闘志は燃え揚つて『意氣で行こう』と氣合ビッタリ、京城球場にやがてその闘志を炸裂するのである

傍聴してみたが、今春延禧専門を出た強力バッテリー呉鎮換、金日標兩君を加へて總監金永爾君以下快心の出場である、金永爾君とはかつて、殖信黄金時代を双肩に擔つてマウンドを守つた金田君だ、

純朝鮮出身者だけで結成された殖銀も此月に値ひし勝り野球に挑またい朝鮮人を何とかして一緒のレベルに引き上げようと金田君らが中心となつて大いに努力し、その苦勞は報ひられて今では半島の第一級チームとしての貫録を十二分に備へてゐる

投手呉潤燮君のピッチングは昨年の京城醫専との定期戰で完全に醫専の健棒を封じたことでも想像出來る、パートナー金日培君とのコンビよろしく一塁には黄文中（海州高普）二塁韓聖福（光成高普）三塁李東秀（延専）遊撃安炳根（海州高普）の諸君外野には元小者（培材）鄭朝華（延専）李黒根（海州高普）李辛得（延専）李貴男（培材）といふ豊富な顔觸れである

特にこのチームの強味としては總格がズバ抜けて良いことゝ、動作が實にスムースであることだ、野心家の金監督が如何なる術策を用ひるか?けだし本大會のダークホースであらう

巨軀强力陣容　飛躍の一歩前・高麗倶

高麗倶樂部といへば朝鮮野球ファンには、既に御紹介済み、一昨年の本大會に忽然と現れて、そのスマートなゲーム振りは大いにスタンドの人氣を湧かしたものだ、昨年は時運至らずとみて、天下の形勢を

裴甲車の馬力　突撃武者若い大田!

中鮮に蟠居する猛雄大田鐵道、昨年の本大會決勝に朝鮮殖銀と取組んで惜しくも王冠を退いた生々しい記錄をファンは記憶するだらう、鐵道球界では殖鐵と共に南北の代表的強力チームとして今春以來の活躍もめざましい、即ち全大邱、釜山鐵道との定期戰にこの兩豪を蹴破し、全州、群山をため盡し、南鮮、湖南にかけて無敵の威勢を布いてゐる、今度の鐵道大會でも鐵道土傑、及び古強ものたる平鐵を破り城津との決勝を經へて選手一同はハリ切つてゐる

その陣容は往年名投手西村君を監督に八年連續出場の老將投手田宮正君を主將として、全京城の（光州光高）加川君（大中）浅間君（釜中）のトリオが投手陣としてある

西村主戰投手を捕佐する、捕手は土居常浩君、内野、木下、酒野殿、坂本君らで固め江島、山本、塚崎君ら好打者が外野を守つて白目タップリだ、中堅級の優勝返手を狙めた若さと元氣でひた押しに押して行く大田鐵道軍の裴甲車的の馬力は進むところ必ず一波瀾を起さずにはおかない、而も第一回戰での取組が、昨年同じ舞臺に決つたので西鮮の強豪平實と決つたのでその興味はいよ／＼増加するのである

四年後を荷ふもの　恐るべし陸上朝鮮

全國中等陸上大會終つて（下）

於甲子園　八十川重信

養正は前途の如く事故者が出て破綻的に負けたと云へやう、今年孫君がゐたらと思潮が出る、全京幾の落選は校員進內地選手の奮く殺狂はせであつた

張聖得、白承旭、馬鋼國の投擲陣を有しながらあの成績では事故者が出たにしろ一考する餘地がある、とくに白承旭のハンマー失格は大損手で、フイールド優勝をみすみす逃がした

◇

海州は二等四等に多く喰入り十四點を稼點した事は賞すべきある第一高普は鮫鋼南里独参加でも棒高跳に優勝した、何と云つても参加者多く四時間餘の長い試合でおまけに雨が降りボールがすべつて見てゐて氣の毒であつた、副跡二米五五はあの雨中では上々である

光成高普も鐵輪成君一人参加で三段跳に十四米二六で優勝した事は大いに賞すべき南部鐵出長等も腰とバネの良いのに驚いてゐたくらゐである

かく優秀なる成績を收め得た事は朝鮮として大いに喜ぶべき事である、しかしまだ／＼あの鐵桁では總員起は十分あるのであるから細心の指導研究をして四年後には日本を背負ふ人になつてもらひたい、今回の遠征で初出場の者は何付いた事だらうが食物と氣候にとくに注意する事と京城グラウンドの土と甲子園の土質がことなる事を特に雨中では全然異る様である

◇

二十七日大會終了後來る十月十八日行れる東西對抗中等學校陸上競技大會の選手銓衡會議に出席して朝鮮所屬選手として西軍代表選手に左の人を推薦決定された

金甫澤（培材）百米、二百米、四百米繼走▲李富榮（京畿）百米、二百米障碍▲李鍾鎬（培材）千五百米、五千米▲羅興昌（養正）砲丸、圓盤投▲鄭鋼成（光成）三段跳、巾跳▲金源福（海州）三段跳、巾跳▲馬鍾國（養正）巾跳▲慈聖南（一高）棒高跳、高跳▲印眼淑（培材）棒高跳投

ラグビー短評

龍中對善隣戰

降り續いた雨の爲に緑土のグラウンドは軟弱となり所々に水溜りさへある最悪のコンディション、キックオフと共に混戰状態となつてしまつた、かういふ條件のときは先づはずみに乘つた方が勝ち、闘志が第一、むしろ技の巧拙は第二の問題、この試合は龍中に一日の長があり、しかも前半先發陣列開始後タイトから球を得て型通りTBパスで左隅にトライをあげて勢に乘り、續いて前半二トライ一ゴール後半四トライ一ゴールを善隣から奪つて初のゲームを得た、善隣から見ても龍中は善隣に優つてゐるバックに三人、FWに三人中學生と思へぬ巨漢があて前後を通じ絶えずゲームを引づつてゐた、善隣はタイトに悪く、ルーズに弱くおよそスクラムに對しバックキングを見せなかつたのは夏季練習の不足だらうが、これに反し龍中は水に濡れて重くなつた球をパス、ドリブル、巧みに操り出足の鋭い善隣を押し切つたのは練習の充分であることを見せた、尚龍中は殊にFW六番、HB河内の活躍は殊のシーズンに期待するものである

龍中		善隣
渡邊・石山・岩田・寺崎・竹邊・中島・小川・戸塚	F・W	朝田・佐藤・前田・櫻川・宮本・山崎
河内・澤田・菅尾	H・B	久保・田崎
中谷・宮美・中山・南部	T・B	德出・金・鈴木
西邊	F・B	折井

昇段大手合戰譜（6）

日本棋院

先互　初段　日下包夫
先番　初段　窪內敏明

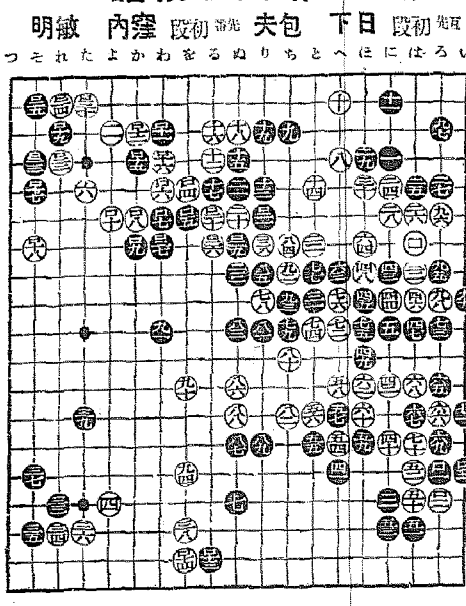

白			黒		
〇ロ四	を五	(分)	●ロ五	を六	3
〇ロ六	わ五		●ロ七	わ六	3
〇ロ八	か六	1	●ロ九	か七	1
〇ロ十	よ六		●ロ十一	わ三	1
〇ロ十二	か三	2	●ロ十三	ろ六	3
〇ロ十四	を六	2	●ロ十五	か四	9
〇ロ十六	わ四	2	●ロ十七	を五	3
〇ロ十八	そ七	4	●ロ十九	れ三	2
〇ロ二十	る六		●ロ二十一	り六	1
〇ロ二十二	れ四		●ロ二十三	そ四	2
〇ロ二十四	れ二		●ロ二十五	そ二	8
〇ロ二十六	る七		●ロ二十七	わ七	9
〇ロ二十八	り七		●ロ二十九	ぬ七	1
〇ロ三十	た二				

（一分以内は切捨）

●六一ツグ

所要時間累計（白　五・一五　黒　四・三五）

制限時間各八時間

對局者の言葉

（白）ロ四のハネノビがどんなものでしたか、「ぬ十八」のケイマがとても好點なので、ここへ走る方が本當だつたでせう

（黒）ロ十一は一寸白の様子を見たのですが、寧ろロ十九の三々へ置いて見る筋の方が面白かつたらしい

（黒）ロ十三を一本利かす事が出來たのは有難かつた

（黒）ロ十五も白の應手をきいたのですが——

（黒）ロ十七が深入りのようでした、白ロ十八と來られて閉口しました

（白）そのロ十八で「て三」に受けるのでは、黒「れ八」位でそれきりの棋になりますから——

（白）ロ二十、ロ二十六などは一隅を強引に取りかけに行く準備だつたのですが、ロ二八の出は蛇足の事でした

詳解

五段　福田正義

〇白ロ四では「ぬ十八」のケイマを斷然主張したい所であらう

この走りは、後に白「ち十四」の穴を出て「へ十六」の鼻にツケる筋を有力ならしめるので、此の節介發された最善の着點といへやう

此機を逸し、黒ロ十三を一本利かされたのは、白ロ十四との交換それ自身既に白の損失である

●黒ロ十七と縦身する積りならばロ十一と置いて白ロ十二と交換したのは疑問であらう

然しロ十七の時に至つては、「れ九」にツメる位で爾算が期待出來やう

〇白ロ十八と逆襲し、猛勞の捲回を圖つた意味は買はねばならない。次いで黒ロ十九と三々に活路を求めたが、畢竟白ロ二十の切り筋ロ二六のノビ味などがあつて、ロ三十と強引に引く手で隅を取り切られてゐるのは、黒少なからぬ被害である

〇白ロ二八黒ロ二九の交換は、ダメヅマリの關係上、白の不利たる事は否めない

こゝは白が後に「る八」とツケて、黒の様子を見る意味のあるところだからである

假りに黒が次ぎに「ぬ九」のトリならば明らかにダメが一手過ぶし、黒が又ロ二八のツナギならば白「る九」のノビ「る十」のトビツケ其他の味が生じて、黒は不氣味であらう

映画・演藝・音樂

歌謡曲と舞踊の夕　五日夜府民館

コロムビア京城支店では五日夜京城府民館で歌謡曲と舞踊の夕を開催する、出演者は五花正、薮チエリ（歌謡曲）藤原、小梅、たま枝、若樹、桃千代（舞踊）南俊夫（演奏）明日奈昇（ピアノ伴奏）テーリオ・マンドール特別出演で盛況を呈すべく盛沢山に催へ、つけてあるプログラムは左の通り

一、レコード演奏曲目

一、獨唱曲目　國名夜曲、七々済州、天竜下り、鶴野の彼方、キャラバンに更けて

二、舞踊曲目　四季の京城、お夏、あきれ節、湯原すゝき、京城双六、花祭行進曲以下九種

四、歌謡曲目　勢の京城、大島くづし以下十種

鐵道局友會に　寶多會發會

鐵道局々員間には觀世其他二三流の謡曲が盛んに行はれてみたが、今回新たに鐵道寶多會なるものが起り局内の有志者も加はつて稽古一回、大谷から宗匠を迎へて稽古を勵むことゝし一日夜鐵道局會館において發會式を行つた

◇ゴダノーの渇えなかつた中央館と遂に縁が切れた新興映画は九月から團成社に封切られることになつた

◇最初のお目見得はトーキー九々のトーキー三ヰ世から封切る

◇本町側の館に新興特館が出來ても團成社との契約は續行されるはず

◇洋畫樂曲で氣を吐いた團成社もこの秋からは若劇と明治座の進出で相當の苦戰をまぬがれず、早くも前記のプロは一時に比べてやゝ淋しいものがある

◇同館では每週各社の混成プロで大いに進出を期してゐるが團成明治、若劇にどんな洋画陣が布かれるか大いに興味がある

◇明治座は有力な某社との間にブロック契約を進めてゐるがこれは實現不能と見られ、各社ピックアップでゆくことにならうが、早くもメトロとの間に「ローズマリー」の契約が出來た

間奏樂

☆……相當なもんスタンバーグが京都の鼠映寫でファンクと一獻酌けたが彼はビール黨ファンクは日本酒黨である而も「このビールキリンなりや」と尋ねるのでツァンクが「否エビスである」と云つたら「僕はキリン黨である」と斷言したキリンを取寄せる暇なくエビスのレッテルをはがして「キリンだ」と飲ませたら「キリンはよろしい」と飲んだのである欺したのは悪いが然し聞かないで日本のビールにキリンとエビスがある事を知つてるなんて相當なものですな

映畫檢閲日報（1日）

松竹浪人太平記▲同素晴らしき空想▲同お化け花嫁▲日活生命の冠▲同江戸噺男祭（國風館）▲新興薔薇ならば

八月卅一日

ユナイト・紅はこべ▲米國物・シヴリゼーション

松竹座　新秋第一回　お祭佐七　假面の王者　風來坊

喜樂館　日活　自九月一日至九月七日　大阪東映画同週二本立　トーキー　生命の冠　黒川彌太郎一周年記念映画　トーキー　江戸噺男祭　黒川彌太郎花井蘭子主演　國際トーキーニュース　第二回目午後一時卅分ヨリ　第三回目午後八時卅分ヨリ　各等半額　開演時間　晝間午前十一時卅分ヨリ連續二回入替ナシ　夜間八午後七時カラデス

京城劇場　近日開演　浪花亭綾太郎一行　關東浪曲界の王座

團成社　九月四日封切（五日間）毎日三回午前十時半午後一時半六時半　本人出現　▲RKOラヂオ超特作　ジンジャー・ロヂャース主演　映畫「ある夜の出來事」の作者ホプキンス・アダムスが特に彼女の爲に書き卸した明朗篇　▲ユナイテッド・ロンドンフィルム超特作　レスリー・ハワード・マアル・オベロン主演　紅はこべ　▲新興キネマ特作映畫　高雅なる探偵劇　乙女橋

京龍館　お夫美の評判　肩屋德三郎　老いて益々旺んなり　大船ナンセンスボーイ

浪花館　松竹キネマ　九月二日より九月八日まで　上映時間表　お化花嫁　11,30　3,10　7,00　カイロの戰慄　12,14　3,53　7,45　朝日オリムピツクニュース　輝く水上日本　1,24　5,03　8,55　素晴しき空想　1,40　5,20　9,14　入場料　四〇錢　六〇錢

朝日座　九月六日より　爆笑漫談　ジャズバンド　光明會　總指揮　高波志光明

若草映画劇場　四日より五日間　晝夜二回入替なし　▲眞珠の頭飾　パ社　ディトリッヒ・クーパー　▲君と行く路　LCP　▲喧嘩友達　パ社　大人五〇小人二〇　PCL映画と高級洋画

中央館　新興キネマ　二日より特別大公開　薔薇ならば　魔像　洋上魔　エドモンド・ロウ主演

朝のノーシン　一服は終日の心地を良くす

最新式　田所式製縄機　カタログ進呈　農林省御推奨　各地共進博覧會金牌受領　動力仕上付製縄機　縄柔軟仕上機　電化號製縄機　覇王號製縄機　製造直賣　大阪市北區茶屋町　大阪農具商會

日の本　合　天使綿　天使絹綿

神戸製鋼所製　高速度鋼　ドリル　電元社電氣鎔接棒各種　在庫豊富　辰巳商事株式會社　京城府古市町三四・電話本局五五五九〇番

いんきんたむしに　ハウト

院長　醫學博士　織田正德　内科　レントゲン科　入院　織田病院

養毛　美髪の　毛髪に一番よい　美孃香油　美孃ポマード

タンスは津村　津村タンス店

大阪高津表門筋　昔も今も　効能で賣れる　七ふく　本家七ふくや伊藤長兵衛　振替大阪三七九　電南七二九

かたくなくやわら　かくしな質も香り　も申分なしご愛用　は先づこの品です

參謀本部陸地測量部發行　五万分一地圖　軍隊教科書大賣捌所　小林商店圖書部

眼は學問の『マド』姿勢は正しくメガネは正確　大學堂眼鏡店

創立明治參拾貳年　株式會社朝鮮商業銀行　京城府南大門通二丁目　頭取朴榮喆　專務取締役堀正一

未曾有の風水害に 財界では重大關心

不作は耕地低落を伴はん 大規模勞銀撒布が必要

今回の風水害は中部南鮮方面の農作物の豐富な地域を網羅してゐるだけにその被害程度も尠くない、これがため半島の米作は二割減棉花は二三割減といはれこのほか各種の畑作物は何れも二三割の減收を見込まれてわが農民に及ぼす影響は頗る甚大である、このほか江原道以南の金鑛地帶も風水に見舞はれ專賣局管轄内の煙草、蔘等も著しく收穫減を見込まれてゐるこのほか商品のストックも浸水或は流失せるもの尠からず交通運輸の杜絶による有形無形の損害あり農家が直接家屋財産の被害を受けた金額も巨額に達する見込みで此等の復舊には多額の資金が必要とされてゐる、以上の如く今日の災害によつて産業上に經濟界の直接間接に與ふる影響は尠くなく半島財界では之に對し多大の關心を有してゐるが財界方面の風水害を契機とする今後の景氣に對する觀測を打診するに大體次の如きものである

朝鮮の景氣に最も關係あるものは米作の豐凶であるが、これが一二割の減收となり價格は内地の比較的凶作によつて高値を持へられる事になれば自然好況は期待され得る譯である、從つて近年米の土地熱勃興景氣も著しく抑制されることゝならうから一般の明朗人氣は若干減殺されるとならう、被害農家各戸の救濟は目先としては應急的な施設で緩和されるであらうが大規模の災害復舊工事長期間の治水工事等による勞銀收入或は中央線建設其他の現金收入の方法によつて多少カバーされると思はれる

雨水組合内で水稻の倒伏等により今年の收穫は一割以上二割の減收は免れ難い模樣である

黃鶴金山禍害

忠北黃澗面の荒井氏所有黃鶴金山はストックの鑛石が多數流失し製錬所その他の設備も大部分破壞されて使用不能となり多額の損害となつたが直ちに復舊工事にとりかゝること となつた

農林局からも調査班派遣 關係五道に

農林局では水災に依る農業被害が交通杜絶のため不明であるので急に被害實情を調査し農村の食糧對策並に復舊事業着手のため農產課山本技師を筆頭に次の調査班を關係五道に派遣する事となつた、調査班は次の通りである

山本技師 慶北 自五日至九日
船越嘱託 江原 自四日至六日
水流技手 全南 自四日至九日
中村技手 全北 自二日至六日
黒岩技手 慶南 自五日至十日

各地金組に飛檄 農村被害を調査

金聯も救濟策を考究

前後二回に亘る鮮内各地の風水害によつて其最も甚大なる被害を蒙りたるものは地方農村であり、これが救濟策について各方面とも考究中であるが金融經濟に重大なる關係を持つ金融組合聯合會では各道聯合會長に飛檄して各地方に被害實況を調査中である、また本府金融課長は語る

聯合會としても適當の對策を講じ被害地農民の救濟に乘出さなければならないと考へて目下調査中であるが未だ狀況の報告がない、いづれ各地の申告を待つて本府とも協議の上適切な方法を講じたいと思つてゐる

朝運相當被害

連日の暴風雨による朝鮮運送の被害狀況左の如し

△金泉支店 貨物の被害輕微▲尙州支店 同上▲醴山支店 驛の流出ありたるも外貨物被害なし▲釜山支店 釜山鎭の倉庫事務所浸水し民に及んだが荷主の諒解を得て取纏をつく▲全州支店 被害相當なるも詳細不明▲馬山支店 倉庫保管貨物の流失被害相當多大▲順天支店 貨物の流失僅少▲麗水支店 被害最も甚しく岩隆鐵道狀帯の二種被壞保管貨物全部流失、被害額數萬圓の見込み▲三浪津出張所 被害甚大なるも交通機關杜絶詳細不明▲咸安營業所 保管貨物全部流失被害甚大

不二興業被害

不二興業の風水害被害は目下二井專務以下各地に出張調査中であるが、被害の甚しかつたのは群山農場(干拓地)瑞穗農場(全北)の

鮮白米不賣問題 やがて解消見込

問題の大阪米組も結束はない

殺鵬撒山理事は大阪に於ける鮮白米不賣問題の内情に就て語る

今日の大阪側との接衝では直接に千成會長松川淸宮氏と會談したがその話では松川氏は鮮白米を出來るだけ低廉に供給する意圖を有してをり、これがためには資本力の大きい加藤氏を利用するのが賢明であると認めた、それで松川氏は加藤氏を說き千成會を組織せしめ千成會に加入するのは加入獎勵金として一店十圓を加藤氏から交付することにした、尤も加藤氏はこれを渡りに船と承知したかも知れぬが加藤氏が自ら進んで千成會を組織したのではない、千成會は目下會員四百店を有し中には正米聯盟に切崩されるものもあるが漸次增加の模樣である

◇ ◇

鮮白米不賣申合に對する反對態度を有するものは千成會の他に市内六十一の公設市場の闘揃たる公米會と浪花品に於ける革新會の三つがある、公米會は消費者の味方で過去において發口米の有利なことを宣傳した意味で鮮米にとつての恩人と云へやう革新會は二十人を擁するに過ぎぬが大衆當浪花品最記の田中虎松氏が牛耳つてをり、五十人の小賣商よりも二百八十萬人の市民のために働くといふスローガンで頑張り、一方同氏は大阪商で相當力あるものである

◇―◇

大阪米穀同業組合は役員四名評議員四十名代議員百二十名を有し會務を運行せしめてゐるが、評議員のうち二十五名、代議員のうち七分通りは小賣商人で從つて組合の實權は小賣商が握つてゐる、神戶名古屋の同業組合は卸問屋が多數の役員を占めて組合を支配してゐるのとは反對になつてゐる、從つて上級卸部は不賣に對しては快く思つてゐない、唯副組合長の某氏が矢面に立つて組合を牛耳つてゐる、同業組合の内容もその後に結束がとれてないので不賣問題も現在より以上に惡化することはあるまい

獨逸の商務官 滿洲國に常置

【ベルリン二日發聯合】ドイツ駐箚滿洲國商務官加藤日吉氏はケーニヒスベルグ市に於ける定期滿洲國見本市を視察した上二日午後ベルリンに歸還した、氏は語る

滿洲國がヨロッパの定期市に參加したのは今回が最初だがドイツ國内に於ける滿洲大豆の需要は非常に大きい、更にドイツ政府は近く滿洲國に常置商務官を任命派遣する豫定だと云はれる

森氏の登場に 東拓一肌ぬぐか

總督府も擧を諒とす

【東京電話】財界の惑星森矗昶氏が新義州を中心に十萬キロの大水力を開發し大化學工業地帶の建設をもくろむ所謂一鴨緑の大事業計畫を提げて朝鮮に登場したことは既報の通りであるが、これが申請を受けた朝鮮總督府に於ても大いにその擧を壯とし、調査も成るべく急いで行ふ事になつた、しかしてこの新會社は森系の昭和肥料として勝算在を設立し、凡てこれに依つて電力から化學工業までを行ふことになる模樣であるが、該計畫に對しては總督府は勿論、東洋拓殖あたりでも積極的援助を惜まない肚をほのめかしてゐるから、これの具體化に當つては東拓あたりも資金的に一肌ぬぐのではなからうかと見られ、その成行きは非常に注目されてゐる

各道を督勵し 小麥增產を强化

今迄の不成績に鑑み

對策調査を一段落として小麥の國内自給は一轍國產的重要性を有するに至つたが、總督府に於いても特にこの狀勢に鑑み積極的に小麥增殖獎勵の强化につとめることゝなつた

團ち總督府では昭和六年畑作改良增殖計畫を樹て、更に昭和七年以降十ヶ年を一期とする小麥增殖計畫を樹立し實施中であるが小麥のみは面積の擴張並に反當收穫の增加實らず、昭和十年度の實績に徴するも計畫完成年の目標に對し面積において七割七分、反當收量において七割四分程度に於いて五割六分に過ぎない狀態にある

鮮產小麥の品質は製粉原料として優秀なることが認識せられ最近鮮內に於ける製粉工場の設備擴張、內地製粉資本の半島進出と共に小麥の需要は年額百萬石を超過する狀勢にあり、之が增殖は半島製粉工業の發達を助長し農家の預金收入を增加せしむることからも重要視される、しかして畑作改良增殖計畫の完遂を期する爲

完了し第二段階に入るので、農林局では各道を督勵し左の如き獎勵を强化を促進することゝなつた

一、各道に於いて同計畫による作付面積の擴張促進をなす

一、西北鮮畑地帶にありては畑作改良の强化と小麥による新規作付、擴張の強化を實施する

一、種補改善に關しては左記事項に留意の上反當收穫增加につとめ地ある場別途に增產計畫を樹立せしむ

(イ)優良品種の育成並に普及促進を圖る(ロ)肥料の增施(ハ)種子の濃苗及び消毒の勵行(ニ)耕種法の改善(ホ)乾燥調製販賣方法の改善を圖ること

日本紡績の北支進出と 支那紡績の現狀(上)

紡機は多いが綿布生産は少い

最近支那紡績業界に於て特記すべき二つの事實がある、一つはわが國策の線に沿ふて日本紡績が北支に目覺ましい發展を遂げた事、もう一つは支那綿が有史以來の大增產を示し、これによつて窮狀にある支那紡績が大いに救はれるであらうと見られる事である

購買力の增加

最近發表された中華棉業統計會の第一回豫想によると、新棉の生產高は千六百四十萬ピクルと見込まれてゐる、これは同統計會の昨年度實收高の予想を遙かに超ゆる高である

消費 支那國內紡績の棉花消費高は平均約九百萬ピクル、これに紡績外の消費約二百萬ピクルを加へても十二百萬ピクルの購買力も增加すべく、その上更に

入超 の最大なるものは綿糸であり、次に綿製品が代り最近は棉花である、然し年ら政府の獎勵により棉花の生產は年々增加し、延いて輸入も漸減するに至つた、即ち (單位千擔)

	生産	純輸入
一九三一年	[illegible]	[illegible]
同 三二年	[illegible]	[illegible]
同 三三年	[illegible]	[illegible]
同 三四年	[illegible]	[illegible]
同 三五年	[illegible]	[illegible]
同 三六年	[illegible]	[illegible]

昨年度の窮狀

顧れば昨年の支那紡績業は非常な窮地にあつた、成る程、紡機數も比較的多い、だから本年は支那紡績も幾分救はれるのではないかと見られるのである

即ち昨年度に於ても工場數に於ても其の增加の傾向は往年に比して優るとも劣るものでない、新設工場を見るも、支那紡側に於ては江蘇省窮館紡、陝西省に大興紡第二、關に上海紡、豐田紡があり、英人側では上海に綸昌紡がある、又外業中のものにあつては支那紡側に西安の咸豐紡及び雲南紡、日本側に青島の同興紡があつた、然し新紡績の實狀はこれと全く

反對で

工場の整理乃至賣買が盛んに行はれた、一年間を通じて正式に解散したものに武進の廣大紡、南通の安紡、武昌の民生興起があり、淸算したものに天津の裕元紡、上海の民生紡、南通の大生第二廠があり

競賣

に附せられたものに蕪湖の裕中紡、九江の久興紡、河南の成興紡等があり、又借手を求めるものに常熟の裕泰紡があつた、華商紗廠聯合會(支那紡績聯合會)の年報によると本年二月現在に於ける在支紡 數(建設中を含む)は

支那人紡	九五工場
日本人紡	四四
英人 紡	四
合 計	一四三

であるが、支那人紡九十五工場中、十九工場は休業してゐる、又昨年度下半期の紡績業狀態を見るに、半ヶ年約廿六週中、七、九一週休業してゐる、即ち約三割の操短に當る、尤も

英人

紡績に至つては十九週以上も休業してゐるが、日本人紡績は僅か一〇、一九週に過ぎない

河北省の紡績統計

	資本金(千元)	紡錘數(錘)	綫錘數(錘)	職工數(人)	綿糸生産(包)	綿布生産(千碼)
[illegible]	2,422	30,272	—	1,309	16,776	—
[illegible]	2,187	28,800	500	1,884	16,992	11,785
[illegible] ○	5,600	72,336	1,000	—	—	—
[illegible]	4,000	×38,760	△310	—	—	—
[illegible]	3,900	27,056	—	1,332	30,038	—
[illegible]	3,000	42,127	—	1,300	13,087	—
[illegible] ○	3,000	29,548	—	1,227	6,396	—
[illegible]	200	×5,020	—	148	—	—
[illegible] ○	150	13,480	—	—	—	—
[illegible]	3,000	30,144	500	2,359	32,546	11,429
合計		×317,543	2,310	9,559	115,835	23,214

○休業中、△一部休止、×外に增設中720錘あり

大阪野村直營
株式會社 德泰公司
淸算取引・有價證券賣買
京城明治町・電本②(代表)一一一六番

朝鮮取引所 取引員
京城證券
京城府南大門通二丁目
代表電話本局五一〇〇番

改組問題附議 商工聯總會

既報=かねて内容充實を計るため組織の改善につき協議中だつた京城商工聯盟では過般の役員會にて大體の方針を決定したので愈々三日午後三時より商工會議所に聯盟總會を開催し「京城商工聯盟會名及會則變更の件」を附議する處があつた

穩落

人に驕逸の氣が滿ちるが如く世の現象にも浮き沈みの年がある▲或史は繰返すといふが二年置きに大水災を喰ふのではチト廻りが早い▲洛東江沿岸北面水組の堤防は九年の出水後同江治水計畫の一部として大規模の嵩上工事を行つたが、支流に沿ふ一部堤防の決潰で治水工事も意味をなさなくなつた▲一方は輕微にしても支流だからとて輕重を異にすると此の結果となる▲風水害の直接間接の影響で朝鮮財界の好調に一抹の翳がさすことも觀念も出るのも無理からぬ▲好調の後だけに此の惡影響が問題は治水事業の再檢討を行ふ根本的再建論が自然叫ばれて來る▲大勞銀の撒布も半島にとつては差當り必要だが今回の天災も浮調子の景氣にとつて一つの叱りとも見られる

▲倫銀對外爲替建値(三日)

紐育	廿九弗十六分の五
倫敦	一志二片丁
上海	一〇五圓

株式 地合好調 底固し

前場 前月は波瀾後の一服に推移せるが今朝は地合堅調を示し新東一二七圓丁と二高新鐘一六四圓八大新六八圓六日産八一圓九と三品新三二圓三拓新二五圓丁と寄附あと新東は七圓六と日産も二圓方に乘せて手固き成行を示し拓新は二五圓一と額面を抜き日産新は二八圓六と確り朝鮮も持合にて結局新東一二七圓五と五高日產八二圓二と三高新取七六圓五明新三二圓五から四と前場引

後場 前場底固く推移せるあと後場は新東一二七圓九日産八二圓四明新三二圓五と强調に寄附あと新東は八圓丁と氣崩れ日産一圓四利喰に七圓丁と新値をつけたが結局大新七〇圓丁と强調を中心に採合新鐘一六二九圓二と確りであつた

新東逆日歩 新東朝新は前日何れも代引不足となり無日步であつたが今朝は新東七五七〇枚朝新は九五〇と何れも代引不足にて新東の代引不足は稀有の數字である新東の逆日歩は八錢逆日歩も一圓朝新の株不足は全國的なものであるからこの成行は特に注目せられてゐる

漸次明朗化す

工業株が買はれたが之には採算の限度があるから幾社的には買へない從つて現在買はれてゐる株は增資プレミアム付株式に限られてゐる

見直せの聲が擡頭して來つゝあるのも事實だ過當投資の取締とか今日迄放送された敎材料はもう相場の上に出盡して了つてゐる面も政府の聲明にもある通りもう安心してよいのではあるまいか取引所改革をやると云つてもそれは遠い先の事であらう又增資があるが之も再三再四相場の上には織込んでゐる事を思ふと銘柄から新東への人氣移行は考へられぬ事ではあるまい勿論こゝで高値飛付は考へ物だらうが押目買方針で行くべきだ三圓に乘せたら賣込んで來るからそれからが本格的の新東相場を示現するものと思はれる採む丈け採んだ相場であるから前途は興味津々たるものがある

低金利の支柱で完全に支へられてゐるのだまだ買つて妙味のある株式は残されてゐる▲新東も二〇圓台に乘せたら賣らうと氣分が濃厚であるからそんな所で賣込んで來たら秋相場は間違ひなしに出て來ると强氣は云つてゐる▲新東を馬鹿にし朝新をも馬鹿にし切つてゐるが果してどんなものか朝新は正を引いてはどし／＼內地に送つてゐるとの噂もある▲利喰が一巡したらまた買はれる順序になるだらうが日本電工等は目先面白い所があらうだアルミの生產も本格的になつたし花形株になる資格は充分だと云はれてゐる▲ラサエもよい田老鑛山の業績が非常によいらしい或はこの方が本業になるのおやないかとさへ云はれてゐる▲パルプ物も原料國策でもう一度は買はれるだらうとみてゐる向が多い滿洲物時代が來る事に間違ひないと思ふがまだ一般に認識に足らぬのちやあるまいか▲セメント株は協定成立で買はれてから最近一向伸びない一寸芽を吹くと直ぐ利喰物や處分物が出て來るらしい

要となるこの點からみると單に今日の値頃を高過ぎるとするのは當らぬ內容は充實して一割配も可能な狀態であるから八五圓あたりを目標として上い强氣が一〇〇圓說を主張するのもこゝにあるのだ日本電工も增資含みで高かつたが最近同社の多角經營は愈よ收益期に入つたのであるから前途何等の不安はない一三五圓目標と云はれてゐる

放射線

▲米國景氣はこの秋口から本格的に動き出すだらうとの觀測が有力となつた米國の經濟界は全面的に好勢に轉じてゐるらしいから之が我財界への好影響も相當期待してよい▲支那問題はまだ見透しはつかぬが實力發動ともなれば結局日本に有利だとの解釋をする者が多いだから事件が紛糾しても一向相場には響いて來ない▲一流株はよく買はれた二、三流物でも相當買はれたものがあるがこれ等はみな挑込とか增資など大々材料含みの物に限られてゐる▲こゝに今日の相場の特異性もある從つて跛行商狀は收まらぬこの點は特に留意しておかねばならぬ▲と同時に何でも買への氣分でないから相場が穩健味を失はないのだ併しこの相場の外ない問題は豫算編成の如何にあるが▲インフレ見越しが濃化して來たのでこの低金利では金を持つてゐる者は株式に向ふ外ないやうだ社債事業閑散など低金利で困つてゐるらしい▲銀行預金で二分位しか廻らねば投資家は九分以上の利廻にある株式に向ふ外ないのは當然である銀行あたりでも買氣を起してゐるらしい▲低金利は益々促進されて行く株式の下値はこゝである

新鐘の活躍

拂込徵收說が流布さるゝ事一年近くなる新鐘も漸く芽を吹いて一六八圓の新高値に躍進し利喰に呆けこの邊で採み合ふことだらうが五圓を拔いたので一七二、三圓までは必ず乘せると買方の腰入れは益々强硬になつて來た新鐘の高値は短期上場以來の高値である山一を始め大手はみなこの最後の目標に頑張つてゐる新鐘が伸びなかつたのは津田社長の積極經營に不安を感じた點もあり之に絹業悲觀もあり一方資金は三井からの借入金で賄ふから拂込の必要はないなどと强氣には有難くない材料ばかり流布されたのであるが今日では北支情勢好轉多角經營の成功などあるがこの相場の味は本格的なものであるから一七二、三圓を示現するものと觀測してゐる

材料含みの物

增資含みのものはよく買はれたが現資含み一服を呈してゐる日立は一億に確實性があるからこのプレミアムを加へると一二五圓まではは買はれるものとされ日石の一分增配も燃料國策である日石製品の聲もあるが增産には政府が積極的の援助をするし一方ガソリン値上も期待出來るこの政府の政策に順應して產油增加其他の設備擴張は必至とみられてゐるから近き將來に增資が必

株式(三日)

朝取短期	寄付	大引	高値	安値
朝取 前 後	[illegible]	[illegible]	[illegible]	[illegible]
朝新 前 後	[illegible]	[illegible]	[illegible]	[illegible]
東新 前 後	[illegible]	[illegible]	[illegible]	[illegible]
日産 前 後	[illegible]	[illegible]	[illegible]	[illegible]
日穀 前 後	[illegible]	[illegible]	[illegible]	[illegible]
安取 前 後	[illegible]	[illegible]	[illegible]	[illegible]
拓新 前 後	[illegible]	[illegible]	[illegible]	[illegible]
日石 前 後	[illegible]	[illegible]	[illegible]	[illegible]
北拓 前 後	[illegible]	[illegible]	[illegible]	[illegible]

朝取京定と日歩 / 朝取短期建玉表 [illegible]

大株長期・大株短期・大株短期喰合・東株長期・東京短期・東京短期喰合・東京現株 [illegible]

期米(三日)

朝取仁川・東京期米・大阪期米・大阪期米喰合・各地期米 [illegible]

商品(三日)

大阪綿絲・大阪綿花・橫濱生絲・大阪人絹・東京人絹・福井人絹・大阪砂糖 [illegible]

外電(三日)

米綿・スチール株・アナコンダ株・米白金・米銀 [illegible]

金融(三日)

東京コール・日銀勘定・鮮銀勘定 [illegible]

東京証券 短期部 現物部 [illegible]

京城府明治町 大原現物店

○今日ノ動キ 午後二時迄 [illegible]

京城府明治町二丁目 今秋田株式現物店 電話本局(2)5155 5156 5157 5159 5150 644 669

(強調)三日午後二時調 [illegible]

實物前場

▲大同產業四圓二▲北樺太石油五一圓丁▲電氣化學六〇圓丁▲同新四四圓七▲東京人絹五七圓六▲京南鐵道二八圓八▲朝鮮製鍊一二圓六▲昭和人絹三七圓四▲日本曹達一〇〇圓三▲同新三一圓三▲朝鮮信託二一圓五▲ラサ工業九二圓丁▲同新三八圓五 (出來高一四〇)

東京國債持合

赤字公債の條件待ちに見送り模樣で活氣薄く內債は釘付け同樣に保合に終つた外貨債は利廻り關係良好に買氣濟み今朝は米貨債は續らず、佛貨債十錢方上進した

大阪國債市況

▲甲五利一〇一、六八▲第三五分一〇一、六五▲一圓四分一〇一、四八▲二圓四分一〇一、四八▲佛貨四分一九八、三八▲米貨六分半四一、四〇▲滿洲公債一〇〇、三〇

期米 買方警戒 不味

前場 今朝は天候の不良と颱風襲來への買氣を誘致し當一圓六二錢中二〇圓五三錢中二圓〇六錢と前日の止値より五錢高に寄付いたが何分新米相場としては高過る嫌があるので高値は買氣流はず寧ろ賣物多くあとは二〇圓丁度から台割れの九圓九十錢と押しこの邊押目買ひに三十圓所へ暫らく支へたが阪地も伸力鈍く瀏高思ひ賣物に引際再び九圓九十九錢と押して前場引

後場 前場吹値買りに三〇圓關門割れを演じたが又も颱風襲來の報に接し當一圓六二錢中二〇圓五四錢先三〇圓〇一錢と二丁高に寄附二〇圓〇三錢と目先筋の小立合であつた

拂下米は一掃

農林省が愈仁川で拂下げを行つた二萬叺の米は既報の如く杉野商店を筆頭に加藤精米力武精米朱面基士商店等が落札し目下米倉仁川支店に於いて受渡中であるが杉野商店は一萬四千叺の內約一萬叺は京城筋へ處分し移送の準備中であり殘りの四千叺は大阪正野商店との間に取引が成立し近く移出する模樣である尙其他は殆んど精米原料であり士居商店の落札米も京城行きと見られ第三次の拂下げを期待する向が多い狀態である

正米は持合

目下仁川に於ける正米事情を見るに政府の拂下米は既に嫁入先が殆んど決定し産地からは貨物が殆んどなく只仁川に停滯せる米で京城の品薄や內地移出筋を賄ふて居る狀態である從つてこの邊安くなる事は不可能の形であるが然し粗の資物は最近著しく增加し精米筋はその粗を購入して原料となす向が多くそれかため高くもなれないと云ふ商狀でまだ今月一杯は正米もこの邊保合ふの外なき情勢と見られてゐる

又も颱風懸念

昨夜那覇方面にあつた問題の颱風は今朝上海の南東三五〇キロの海上に現れ中心は七百四十ミリに發達して時速二十キロの速さで北に進行中であるが北東に進路を變更する傾向があるとて南鮮一帶には又將襲來を見るに至つたが今朝の相場に何等の反應のなきは前日から既に颱風を氣構へてゐたのと先限は目下取組時代として吹値は當然進む者が多い結果と見られてゐる然し右颱風が若し北東に進路を變更すると今晩頃からは南鮮地方はその影響は免れないし又全南方面からその颱風で米作有の災害を被つて居る揭句とて作況悲觀人氣は一層高調し相場は南鮮を印現するかも知れないと見る向が多く其成行は頗る注目されてゐる狀態である

主力筋は傍觀

目下市場の空氣から洞察すると天候の不良筋ちと頻々颱風が襲來し稻作に及ぼす被害甚大である事から見るとこの邊資込み難くそれかと云ふて二十圓と云ふ値は近年稀に見る高値として正當であるかどうかと考へると逆かり買進みもならぬと云ふ硬軟双方共ジレンマに陷つて居る者が尠なくない從つて商內の如きも別段之れと注目に値ひする强い買ひはなく只阪地の一高一底に連れて目先筋の取引が主で主力筋は悉く成行き傍觀の形である

米界六感

天候が依然ハッキリせぬためか相場の方も膠張り話氣がなく相も變らぬ不透明な商狀である▲何分天候不良作柄減狀と云ふ各地の狀報を眺めてはこの盛況られもせずそれかと云ふて二十圓と云ふ値頃が新米相場として正當であるかどうかを考へると逆か買ひもならぬと云ふ硬軟双方がジレンマに陷つた形であるから相場も動きが取れなくなるのが當然で秋上げ天候の良否か定まるまでは何こんな狀態が續くかも知れない▲今朝取地筋業氏の情報に依ると在米は著しく減少したが豐作の圖ひ米を行ふし鮮米も相當に移入されは案外多く精米側では夏期より却つて多く精米が出來た事であつた▲之れは獨り內地のみでなく仁川の如きも在米はまだ十五萬叺からある上に最近は朝の荷物が期待出來ないと云ふ事であつた▲强氣が之れまで千年入れされて居たに正米の端境期は案外出來ないと同時に今後の新米は早秋に前途の旨によつて出に高くなるか反對に暴落するか二つに一つと見るのが妥當らしい

各地作況(四)

『忠北沃安穀物組合』同地方作柄は概して良好を示し今度の豪雨は諸所に被害を深りしも平年作以上の見込みであるが今後降雨が續くと減收は免れないとて一般に發展せる狀態と云ふ事である

『平南鎮南浦共濟精米所』同管內は植付當時旱魃の被害を蒙つた外には大した水害もなく作柄は今の所平年作以上の見込みである

『全南鎮州穀物組合』植付後雨續きに照り込み不足で浮虫の被害甚大の所へ最近は水害に水稻は全滅せし箇所も多く從つて收穫の如きも全く豫想がつかぬ狀態である

『忠南洪川穀物組合』水稻の作柄概況は天候不良勝ちのため一般に成育が惡く昨年に比較すると二割減收見込みである

『京畿道龍仁穀物協會』旱魃のため植付延延又は不能の水田も勘なくないが適期に植付を終了した箇所は成育頗る良好にして今後に天候が順調に經過せば平年作以上であるが昨年より一割位の減收見込みである

『黃海道沙里院穀物組合』同地方は水利組合地域として植付は順調に終了又其後も大した水害もなく今の所で大豐作を豫想されてゐると云ふ事である

仁川穀物出入(三日)

到着粳七、五二九石玄米六一六叺白米ナシ大豆八、四叺▲移出玄米三、二二五〇叺白米六十キロ一、七五〇叺三十キロ一三、五八〇叺大豆二、九三七叺

仁川期米本玉

	賣	買	中 賣	買 方
[illegible]	[illegible]	[illegible]	[illegible]	[illegible]

證券取引員 二田原 京城 電話代表本局三八五

各地正米市況

仁川玄米・多勝・銀坊・穀良都・赤神力・陸羽・龍玄米・無檢査・白米・小麥 [illegible]

京城綿絲布

[illegible]

朝鮮郵船 定期出帆

○北鮮新潟直航 [illegible]

朝鮮郵船株式會社 京城南大門通り五 代表電話(2)本局四一九五番 釜山支店 元山支店

內鮮運輸 仁川出帆

[illegible]

大和組回漕部

京城日報
朝夕刊共十四頁
朝刊
印刷人 小川三之介　編輯兼發行人 見島吉治
京城府太平通一丁目　發行所 合資會社 京城日報社

キング

曉遠けれど　竹田敏彦

戀愛と恩愛の岐路に迷ふ明眸の佳人に神は如何なる裁きを與へるであらうか？　大きな人に走らんとすれば恩人に背く、なれど恩人に…

元祿忠臣藏（毛利小平太）　眞山青果

街の姫君　菊池寛

男への復讐見事…

一本五十兩の掛合！　川口松太郎

ノルか？ソルか？腕…

時代小說　子育て文七

明治大正昭和評判ブロマイド集

いづれも二度と得難い名ブロマイド合計一百枚…

▲名人小說　決死の御城碁（甲賀三郎）
▲村上浪六と邦坊の漫畫問答
▲旅の珍談　新版膝栗毛…五人氣花形

昭和イソップ

四名士が特に寄稿せられた含蓄味ゆたかな寓話…

▲簡易保險の話…
▲時事問題早わかり…
▲一問一答常識大學…
▲上手と下手の岐れ路
▲隨感隨想…十四名士

現代小說　光の漣　久米正雄

愉快　漫才師ばかりの座談會

有名漫才師總出動！舞臺ではホガラカな掛け合の彼氏彼女達が一緒になつたんだからその賑やかなこと騒がしいこと、珍話奇談が飛び出して思はず大笑ひ！

俠客講談　信夫の常吉　神田越山

腕なら來ツ附なら人後に落ちぬ信夫の常吉が親分の敵を美事に葬らず…痛快…

大懸賞當選三大傑作

數千篇中から選ばれて大賞金を獲得した新人の大傑作！

探偵小說　虛實の駒（加納十三）
股旅小說　利根の夜鴉（結城東三）
現代小說　國境の唄（小池益二郎）

淺野長勳侯に大名生活の話を訊く

高齡九十五歲、嘗て廣島四十二萬石の藩主として、又維新の元勳として…

雜誌週間記念　大奮發の二大懸賞發表！
十月號五十錢（送料四錢）で又々大好評！
東京・小石川（振替東京三九二〇）大日本雄辯會講談社

加藤武雄　現代小說　呼子鳥

今は寂しき人妻…何故に五年前の愛人を誘ひれたか？あゝ二人の胸に燃ゆ…の灯火

中野實　滑稽小說　坊ちやん重役

山本太郎君、君野百合子さんの戀は叶つて遂にホーム・イン…か？胸が上つたり下つたり、實に面白い

中村武羅夫　現代小說　女よなぜ泣く

悪魔の嵐を迎へる我…

金原亭馬生　新作落語　課長

讀物傑作小說選

新朝鮮總督　南次郎大將傳　澤田謙

兄弟中一番出來が悪いといはれた大將が意外…

▲戀愛小說　魂の噴火…正木不如丘
▲上意打　紀ノ川音頭…海音寺潮五郎
▲滑稽小說　風にヒラく戀の文…和田邦坊
▲股旅小說　血達磨往來…穗積驚
▲純愛小說　女流畫家…片岡鐵兵

オリムピック大特輯

熱血躍る　村社・前畑兩選手の二大放送（河西三省）

天晴れ殊勳を立てた人々　橋爪健

水に陸に祖國日本の名譽を荷つて…

1000圓贈呈!!大懸賞つき!!　赤い蝙蝠（大下宇陀兒）

早く犯人を探してゼヒ福運を!!

時價三十萬圓の寶石を盗んだ犯人は誰か？…

商業登記公告

[illegible]

平壤地方法院

商業登記公告

[illegible]

京城地方法院開城支廳

登記公告

[illegible]

わしが國さも味の素

（登録商標）

人の口には戸は立てられぬ。里から里への評判違はず田舍料理も京の味！

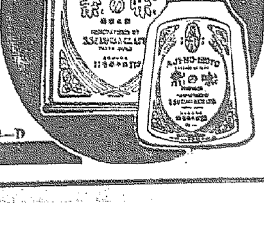

宮内省御用達　味の素本舗　株式會社鈴木商店

我方の調査進行を 悉く妨害の擧に出づ
支那側不誠意露骨化

【上海三日同盟】三日外務、陸海軍出先官憲に到着せる調査員よりの報告を綜合すれば支那側は成都事件の眞相を隠し陰蔽せんと努め我方の調査進行を悉く妨害せんとする不誠意な態度を露骨化し我方を憤激せしめてゐる、即ちそれによれば

一、八月三十一日、九月一日の兩日に亘り我方調査員が事件發生當時現場に居合せた支那公安局員を訊問して當時の事情を聽取せんと正當な希望を述べたに對し外交部員濮湘氏は故なくこれを拒否した

一、犯人搜査に關し支那側は單獨で之れを行ひ事件の全貌を有耶無耶の裡に葬り去らんと指摘せるに對し我方としては直接犯人の取調べ方を要求したがこれまた支那側の拒否するところとなつた

一、四川省政府主席劉湘氏と會見の際我方は事件の原因その他に關し誠意ある答辯を求めたに對し劉湘氏は言を左右にして一切具體的問題に觸れず責任回避に汲々たる態度を示した

支那側も調査發表(一兩日中に)

【南京三日同盟】南京政府外交部より成都に派遣した同部職員楊開甲情報司日本科長雍劍秋兩氏はわが松村書記官一行と同機で歸京せり支那側調査員の報告による調査する通牒を發した

成都領事館は 斷乎再開館
きのふ三省會議開く

【東京電話】成都事件に關し我國の根本方針を決定するため三省會議は三日午後三時外務省に於て開催、外務上村第一課長、陸軍石本大佐、海軍本田大佐の諸氏出席、先づ現地調査の報告書を基礎として事件解決の根本方針に關し協議の結果

今回の事件は支那全土に瀰る排日侮日運動に依るものであつてこの排日侮日運動の裏には南京政府及び國民黨の手が働いてゐると傳へられて居り、是は必ずしも流説と言ひ得ないものがある故に、帝國政府としては斷乎たる決意を以て對支問題の全面的解決を圖るため南京政府に嚴重抗議する、なほ成都總領事館は既得權益である故斷乎として再開館する

ことに方針を決定對支要求事項に關し協議を重ね同四時半散會したが更に情報を蒐集して四日も三省會議を續行要求細目その他を協議する筈

松村書記官 歸任の途に就く

【南京三日同盟】總領事館への入電に依れば成都事件調査の爲松村書記官一行は今朝成都歸任の途につくとあるが同書記官は川越大使に調査結果報告のためその儘上海に飛ぶ模樣である、その場合には須磨總領事も同道上海に赴き松村書記官の報告を基礎に行はれる重要協議に參加する筈である、尚松村書記官は必要に應じ本省に報告のため東京に急行するともいはる

文部省視學講習會

【東京電話】文部省は來る十日より十九日迄本省に於て第四十九回視學講習會を開催することになり三日各地方長官宛講習會規定に關し通牒を發した

第三艦隊の配備狀況

【東京電話】成都事件の重大性に鑑み、海軍當局よりの待機命令に接した第三艦隊司令長官及川中將は警備遂行のため旗艦出雲に坐乘、旅順に碇泊中であつたが右受命するや直ちに旅順拔錨、上海に急行俊務に就いた旨三日海軍省に入電があつた、而して長江筋及支那沿岸警備の役にある第三艦隊隷屬艦艇の全配備狀況は左の如くである

▲上海 出雲(第三艦隊旗艦、及川司令長官、岩村參謀長坐乘)安宅(第十一戰隊旗艦、日比野司令官坐乘)勢多、[illegible]
▲南京 梅
▲九江 鳥羽
▲漢口 堅田
▲長沙 二見
▲宜昌 熱田
▲重慶 保津、比良
▲香港 嵯峨
▲太沽 蓮
▲旅順 球磨、夕張(第五水雷戰隊旗艦細萱司令官坐乘)若竹、早苗、吳竹、朝顏、刈萱

トロツキー氏夫妻軟禁さる

【ネツオツセ(ノールウエー)二日同盟】ノールウエー政府は二日ソヴエート反政府派の巨頭トロツキー氏夫人をオスローを隔たる五十キロのストルサンドなる農村に移し同地に軟禁した

電力國營絶對反對 從業員大會開く
日電、宇治電從業員が大阪で

【大阪電話】『生活權の擁護』をスローガンとして電氣事業國營化に絶對反對の態度を明かにした日本電力、宇治川電力兩社の社員從業員クラブに從業員大會を開催、幹部社員以下八百餘名の外、京都電氣クラブは三日午後四時から大阪中央電氣倶樂部で從業員大會を開催、幹部社員以下八百餘名の外、京都電氣中央電力の有志社員出席、荒川卓次郎氏(日電人事課長)を司會者として開會を宣し議長に羽田哲氏(宇治電庶務課長)就任、書記長に小林宇市氏(日電庶務課長)を選任した後五分間演説に移り『潰れる官營化反對』『從業員の生活權擁護』『國防の元實は敢て事業の官營化に俟たず』などを演説に十餘名の登壇者が熱辯を揮ひ氣勢を揚げ左記決議並に聲明書を滿場拍手裡に可決、決議は決議文を附して總理、陸海軍、內務、遞信、鐵道、商工その他各大臣及貴衆兩院議長に宛電報を以て送達した

決議

我等は電氣事業國營化に絶對反對す

理由

一、事業の國營化は産業を萎縮せしめ不景氣を招來す
二、事業の國營化は却つて料金の昂騰を來し國民生活の安定を齎らさず
三、事業の國營化は多數從業員の生活を脅威す
四、國防の元實は民營にても遂行し得べし

而してこの目的貫徹のため右大會出席者を以て『電氣事業從業員聯盟』を結成し前記兩社より十名の實行委員を擧げ全國八十萬の電氣事業者、從業員に積極的に呼びかけるため取敢へず決議と聲明書を四千五百名の電氣事業協會會員に送付すると共に更にパンフレット二十萬部を印刷して國營案に反對運動の擴大を圖ることゝし午後六時散會した

神都調査會の官制公布さる

【東京電話】伊勢神宮を中心とする一大聖都を建設し敬神崇祖の殿堂たらしめんとの伊勢神宮神都計畫實行を審議するため新設される神宮關係施設調査會官制は三日勅令を以て公布即日實施された、同調査會は會長一名委員二十五名以内を以て組織し、內閣總理大臣を會長とし內務文部兩省關係官、貴衆兩院議員竝に地元官民を委員とし、特別事項を調査審議するため必要ある時は臨時委員を置くことになつてゐる

陸軍大演習
統監部職員發表

【東京電話】來る十月北海道に於て行はれる陸軍特別大演習統監部職員は三日陸軍省より左の如く發表された

三日午後二時半陸軍省發表

一、昭和十一年特別大演習統監部職員は二日左の如く御裁可あらせられたり

統監部參謀長 陸軍中將 西尾壽造
同 陸軍少將 飯田貞固
審判官 陸軍中將 蓮沼蕃
同 陸軍少將 中山蕃
同 同 藤田進
同 陸軍少將 三宅俊雄
同 同 岡部直三郎
同 同 安岡正臣
同 同 阿南惟幾
同 同 塚田攻

二、審判長は參謀總長閑院宮載仁親王殿下にして管理部長は統監部參謀長陸軍歩兵大佐前田正四郎任命せらる豫定なり

三、演習部隊の主要職員左の如し

南軍司令官 陸軍中將 下元熊彌
南軍參謀長 陸軍歩兵大佐 人見與一
北軍司令官 陸軍中將 三毛一夫
北軍參謀長

宮內省大異動

【東京電話】宮內省では三日左の如き大人事異動を發令、浅井帝室會計審査局長官、浅田朝鮮參事官は退官した

依願免本官 帝室會計審査局長官 河井彌八
依願免本官 陸軍歩兵大佐 横山臣平
依願免本官 宮內參事官 淺田惠一
任宮中顧問官 從四位勳三等 淺田惠一
任帝室會計審査局長官(一等) 內匠頭 木下道雄
任宮內參事官(一等) 宮內事務官 金田才平
任內匠頭(二等) 宮內事務官 岩波武信
宮內事務官兼宮內書記官式部官
子爵 本多猶一郎

免兼官、宗秩寮宗親課長を免じ大臣官房總務課長兼秘書課長を命ず
皇后宮職事務官兼侍從
宮內書記官宮內事務官
野口明

任宮內事務官宮內書記官如故(三等)
宗秩寮宗親課長を命ず
大臣官房秘書課勤務を命ず

わが主張に 異議があるまい
わが對英回答手交

【東京電話】イギリスの海軍條約エスカレーター條項援用に依る驅逐艦保有量通告に對する帝國政府の回答は二日イギリス政府に手交した旨外務省に公電があつた、帝國政府の回答內容は我國はイギリスと同一態度をとるため我國特殊の事情に基き補助艦種の主たる驅逐艦の超過保有を保留する、但し從來の條約制限を超えた場合、帝國政府の見解は凡そ七割の保有量を存置することになく對米比率の見地からイギリスの保有量は殘存するも、ある程度と想定される

我國の要求なる主張に對し異議をさしはさむことはあるまいと觀測される、假りに潜水艦の保有を條約違反とするも帝國政府の見解は無條約狀態を三ヶ月後に控へ相當艦種たる驅逐艦を建造するよりも艤裝さるべき潜水艦の超過量を保有することこそ軍縮精神に叶ふものであるから他より云々されて更改すべき筋合のものにあらずとの見解たる建前から本問題に關しては既定方針を以て邁進することになつてゐる、なほアメリカもイギリスに對し今明日中に驅逐艦四萬頓の保有を回答する筈であるから本問題は圓滿に解決するものと見られてゐる

蒙古馬研究に 三技師が渡滿

【東京電話】過般馬政局を新設して第二次馬政計畫の改良事業等に乘り出した農林省では滿洲事變以來所謂蒙古馬の實用化、改良等が軍部に認められてゐるので陸軍當局と協力して種々研究してゐるが、今回農林省技師三宅三郎、種馬所技師川村太郎、山三次郎、種馬所技師の三氏を滿洲國に派遣し同地產馬狀況、改良事業の實情に視察せしめるとに馬の放牧を調査研究せしめることに決定し一行は三日東京發渡滿の途に就き十月七日歸京の豫定である

放送協會總裁に 近衛公推戴決定

【東京電話】日本放送協會理事會は三日午前十一時工業クラブで開催、初代總裁として近衛文麿公を推戴、岩原謙三氏逝去に伴ふ後任として專務理事小森七郎氏の昇格を決議、本月末の總會にかけて正式決定の筈である、なほ從來の專務理事制は廢止することゝなつた

河川協議會常置
水害防止恒久策に
事務次官會議で協議決定

【東京電話】三日の事務次官會議においては過般內務次官は去る昭和九、十兩年度の異常なる水禍に鑑み內務省に設置した內務、農林、遞信、鐵道各關係省技術官を委員とする水害防止協議會においてこれが防止策の確立に關する件を決定した旨報告その內容を詳細に説明協議の結果協議會の附帶決議に從ひ水害防止の恒久策確立のため河川協議會を常設することに決定、今後關係各省で具體案の審議を進めることになつたがその主なる審議事項は

一、河川改修及砂防事業の促進に關する事項
之がため第三次治水計畫を擴充し實現を圖ること
一、荒廢地復舊事業の促進に關する事項
森林治水計畫の擴充
一、河川の維持、管理の充實
水防強化、河川愛護の普及徹底
一、河川統制の調査に關する事項
外に道路、鐵道、軌道、橋梁、建築物、不用土砂處分、取水及び配水設備、河口船溜りなど河川關係の管理に關する諸規定の具體化を圖らんとするものである

國際情勢に鑑み 佛、國軍を强化
共同戰線强化にも努む

【パリ三日同盟】歐洲政局の緊迫にフランス政府は安全保障の確保に腐心しつゝあるが數次に亘る閣議の結果一般國軍の强化を圖ると共に聯盟各國政府との共同戰線を强化するに決定したと言はれるフランス政府の外交、國防國策內容として傳へられる處概ね次の通り

◇國防國策
一、東部國境地帶、就中マジノ要塞線の强化
一、國軍の裝備改善殊に機械化に依る『質的强化』案
一、非常時動員促進案
右計畫實施の結果植民地軍を除くフランス軍の常備兵力は四十萬に到達する見込みである、兵役年限延長案は經費の關係上實現困難であるから斷念するに決定した

◇外交國策
一、ポーランド政府總監スミグリ將軍の訪問を機會に佛波兩國間の軍事的同盟を更に緊密化する
一、ロカルノ締約國會議に際しイギリス政府に新ロカルノ協定に基く作戰協定につきイギリス政府から確約を要請する

英重大閣議
前後四時間に亘り協議

【ロンドン二日同盟】イギリス政府は二日午前首相官邸に閣議を開催、ボールドウイン首相司會の下に現下の重大情勢につき重要審議を遂げた、閣議は前後四時間に亘り續き緊張したといはれロカルノ條約會議、スペイン內亂不干涉委員會、聯盟規約改正問題、パレスチナ問題等刻下の重要問題に對しイギリス政府の根本方針を略ぼ決定したと見られる、閣議決定內容と解されるところ次の通り

一、ロカルノ條約會議開催に先立ちイギリス、フランス、ベルギーの三國政府間に豫備的交渉を遂げては如何との意見あるもスペイン內亂が結着につかない限り豫備的折衝を遂げても實效は期待出來ない
一、スペイン內亂不干涉調停委員會案に對するドイツ政府の眞意は未だ判明しないが刻下の情勢に鑑み主everyドイツ政府の意向を聞く
一、聯盟規約改正案に關してはドイツ政府の意向判明せず且つヨーロッパ政局の諸懸案が解決しない限り論議は無益である、從つて來る聯盟總會に改正案は提出しない
一、パレスチナ地方に於けるユダヤ、アラビア兩民族鬪爭に關しアラビア人が暴力的脅迫を用ふる限り斷じて讓步しない、調査委員會は現地の治安回復し武力行爲が終止した場合にのみ派遣する

不干涉委員會 獨は難色
英佛、調停に努む

【ロンドン二日同盟】スペイン內亂不干涉調査委員會案につきドイツ政府は依然難色を示し次の如く回答したと言はれる

一、不干涉調整實施に就てはイギリス政府が調整監督の任務に當ることを適當と思惟する
一、從つて不干涉調整委員會設置は不必要と思惟する

右の回答に接しイギリス政府は直ちにフランス政府と協力し重ねてドイツ政府の考慮を要請するに決定、二日午後新たなる訓令を通達した

商相若槻男に報告

【東京電話】小川商相は三日午前十時本郷大和村の自邸に若槻男を訪問、閣議の電力統制案に關し四相會議の經過並に同問題に對する省內の意向財界方面における調査結果その他各般の情勢につき詳細報告重要意見の交換をなし會談一時間に亘つて同十一時辭去した

更にイギリス人のスペイン內亂參加阻止策につき協議を遂げた結果近く適當の方策を講ずるに決定した

第十三驅逐隊 漢口に溯航

【上海三日同盟】成都事件の重大性に鑑み上海碇泊中の第十一戰隊安宅(旗艦)、日比野司令官坐乘)熱海の兩艦は三日漢口に向つて溯航した、又南京にある第十三驅逐隊若竹、早苗、吳竹の三艦は急遽上海に急行四日入港の豫定である、また目下上海在泊艦は出雲(第三艦隊旗艦)竝及び驅逐艦小艦の二隻である

政友會幹部會

【東京電話】政友會は三日午後二時總裁官邸に川田院總務會を開催、安藤幹事長より西田氏(岐阜)當選報告ありたる後

一、東北大會を來る二十日青森市に開催、鳩山總務會長を派遣を求める
一、成都事件は日支外交上の重大問題であるから外交調査會に之が調査を委囑すること

の二件を承認、次いで小久保總務より今回の勅選人事は極めて事務的であるのみならず官僚に偏してあることは憲政運用上甚だ遺憾である殊に勅選の缺員中には憲政の長老たる我が岡崎邢輔氏があつたに拘らず政黨より唯一人の勅選も見なかつたことは不當至極と信ずるとの意見開陳あり、各幹部も同感の旨を述べて同二時半散會した

關釜連絡荷物打合會

鮮鐵及び遞鐵兩當局では今秋十一月十六日より關釜大型連絡船就航に伴ひ釜山棧橋の手小荷物新聞紙等大貨荷物中繼作業その他の圓滑をはかる爲め來る十七、八の兩日釜山で兩局關係者の打合會を開催することに決定、鮮鐵よりは佐藤營業課長以下が出席する

滿洲國武官一行

今秋北海道に擧行の陸軍特別大演習に滿洲國から陪觀する武官は左の五氏である

第一軍管區司令官陸軍上將于琛澂
第二軍管區參謀長陸軍少將王濟衆
混成十一旅長陸軍少將于治功、
混成廿一旅長陸軍少將徐德一
二團長 陸軍上校 馮秉沈

一行は九月廿一日新京發、海路で九月、十一月三日午後二時京城着府內を視察して四日午後二時半發歸任する豫定

懸賞當籤發表

八月十三日本紙上開廿二回全國中等學校優勝野球大會懸賞當籤者中より嚴正抽籤の結果左記諸氏が當籤され賞品はそれぞれ發送しました。

[illegible]

昭和拾壹年九月

大阪電報通信社

夕刊後の市況

◇……大阪短期取引 前場
大新 六九、六 不變
新鐘 一六九、五 二高
日產 八一、九 不變
新東 一二六、四 三安

◇東京短期後場引
新東 三六、三 三六、三
日產 八二、九 八二、八

◇横濱生絲後場引
當 七二一、〇 先 七二一、〇

◇福井人絹後場引
當 六三、五〇 先 六〇、一〇

實物後場

▲北樺太石油五四圓二▲同新五〇圓五▲日本電工二二圓二▲南北新四圓五▲ヒューム鋼九圓六▲昭和人絹二七圓七▲入間新一五圓九▲日蒲電鐵二四圓▲日産ゴム二八圓五▲ドレッヂ二〇圓五(用來品二〇〇)

東西南北

ホッテントットブッシュメンといへば南アフリカに住む人類學上有名な蠻族だが▲この兩部族が『文明の恩澤』に浴した爲めに却つて次第に滅亡の途を辿つてゐるといふ看過せない事實がある▲これは南阿聯邦調査委員會の報告する所だが、先づホッテントット族について報告は次の樣に述べてゐる▲南部地方の蠻族は政府の指導の下に漸次定住し生活してゐるが▲ホッテントット族は次第にその本質的性格を失ひ無力化し『滅び行く民族』の特色を顯著に示してゐる▲彼等は牧畜、狩獵、採取を事として常に自由に暢び暢びとてゐた頃は頗る元氣があつたが▲近頃文明の恩澤に浴し、生活が向上され、勞働が強ひられる▲鐵鋼もまた調達されるやうになつて來た結果非常に無力化してゐる▲即ち文化的恩澤は彼等の民族としての生長には仇となつた傾向がある、之即ち、動物學上退化である▲更にブッシュメン族について報告書は曰く▲獨自の原始文化を持つ西南アフリカのブッシュメン族は白人文明を嫌ひ、既に奥地のカラハリ沙漠に退いてしまつた、と

風水害罹災地に 畏し侍從御差遣
牧野侍從あす東京發來鮮

【東京電話】天皇、皇后兩陛下には朝鮮總督府管內に八月中旬の風水害に次いで去月二十七日來の颱風で死傷多數を出し被害激甚なる趣を聞召され痛く御軫念あらせられ被害地に對し特に牧野侍從を御差遣の御思召あらせられ被害狀況を視察せしめられる旨三日御沙汰あらせられた、同侍從は目下開城へ五日午後九時東京發渡鮮の豫定である

御沙汰を拜して
南總督謹話

引續き二回に亘る中南鮮の風水害は日を經るに從つて其の慘害の夥しさを示し私としても江原道の一部を視察して其の想像に餘する樣に驚いて歸つた次第であります然るに、朝鮮水害の報一たび天聽に達するや天皇陛下におかれましては罹災民の身の上を御軫念あらせられ救恤の資を下し賜はる旨の有難き御沙汰を拜しましたのみならず、唯今宮內省當局より畏くも侍從牧野貞亮子爵を御差遣の上、災害地方を視察せしめらるゝ有難き御沙汰を拜しました、御叡慮の程洵に恐懼感激の至りに堪へません、官民一同此の大御心に對し奉り、一段の努力を以てその善後措置に遺憾なきを期したいと存じます

▲安價賣却▼
一、ハイネ汽罐 三基(中古品)
製造所 ハイネ・ボイラ會社
常用壓力 一六〇封度平方吋
傳熱面積 一六〇〇平方呎
火爐面積 一四四平方呎
罐の大さ 全長18〃−10〃 徑3〃6〃(3〃−0〃)
一、エコノマイザー (中古品)
傳熱面積 一二六〇〇
一、發電機 (新品同樣)
相數 三相交流三線式
容量 三七五K・V・A
周波數 五〇サイクル
電壓 三三〇〇ボルト
廻轉數 三三三R・P・M
製作所 芝浦製作所
平壤府貨金町八〇(電話長一〇一三番)
機械商 當所岩治商店

夢精 せい さん
官製 人蔘エキス
朝鮮總督府製造
効能 精力增進、胃腸、貧血、冷症、婦人病、呼吸器、火傷、切傷、痔疾
內用一圓五十錢 外用二圓
京城長谷川町
蔘精元賣捌株式會社

正式 國旗
一品一割
製造調進
大久保眞敏國旗部
京城黄金町三
電本局(2)二一四一

昭和十年六月改正の遞信地圖發賣
朝鮮地圖販賣元は(型録進呈)
京城長谷川町 小林又七朝鮮地圖部
振替京城三八〇〇番 (2)電話本局五〇一二番

野崎肛門科
入院隨意
京城岡崎町七
電龍九九三番

昭和ホテルの大英斷
一、當ホテルは時代の進むと共に宣料制度の是今回當ホテル開館三十年記念御禮の爲め室料を以て御投宿の栄を賜らん事を御願致します
一、御室料 素泊御一人一圓五十錢より四圓迄(和洋室)各御一人增毎に五割增
一、御食事は食堂にて 朝夕食金壹圓均一御入浴は何時にても自由
一、女中サービス料は御祝儀の一割頂戴致します
昭和十一年七月改正
奉天驛前(地方事務所前)
昭和ホテル
電話長四七二八番

朝鮮おみやげ
京城本町二
電本(2)二五〇
海市商會

醫學博士 衣笠茂
衣笠産婦人科
京城南大門通四ノ六九(米倉町停留所角向)
電本(2)5912

社説 支那と排日

成都における邦人殺害事件は、ひどくわれらの神経を刺戟した。殊にその被害者が新聞人である點において强目せしめた。その對策については當局の處置に信頼するものであるが、この機會において支那における排日運動について一瞥檢討をしておきたい。この問題については數ヶ月前特に本欄において學生の抗日運動を中心として論議檢討をなしたことがあつたが、こゝにはもつと平淡に大衆的見地から述べておきたいと思ふ。支那における排日運動はその歴史既に古く、今日の支那の初等教育をうけてゐる民衆の全部は排日教育を受けて成人して居り、その思想的感情的根は極めて深甚であり、これを除却することは一朝一夕にしては不可能である。即ち現代支那の民族精神は排日們を以て形成せられてゐるといふ、まことに慨かはしき状態においてある。

次に支那における共産主義運動は根强きソヴエート政府の支援の下に、諸種の悪條件にして熾烈な工作をなしつゝあるのであるが、國民政府を惑亂するの常套手段として、常にこの排日運動の背後を使嗾しつゝあつて、これがまた有力なる排日運動の原動力となりつゝある。更に又國内における反國民政府派は反政府的行動は欠殺り政府を攻擊するために、排日抗日の運動を起しつゝあつて、今日全支にわたる排日抗日の運動は、右の如く三つの重大原動力から發足してゐるものである。その他諸種の複雜した副作用的原因のあることは云ふまでもない。かく根が深く範圍の廣き排日運動を根絶するためには、こゝに日支兩國の理解ある有力當局者が非常なる決心を以て、政治と外交と場合によつては實力とを以て十年百年の大方策を樹立してかゝらなければならぬ。それほどに此問題は重大であることを認識するの要がある。

清朝の末期にあたり、國論が分れ、これに對してわが西園寺公使や、川越大使などが、その國策が極めてうまく行くであらうことを强調してゐた時に、伊藤博文公ははつきり、明治四十三年に「支那はもう駄目だ、二三年の後に潰れる。潰れたら當分まとまりがつくまい、困つたものだ」と云はれたが果して二年後に革命となり、その後收拾するところなくして今日に及んでゐる。しかもその革命後排日的に行はれた排日教育は、日本のために不利を招來したことは云ふまでもないが、それにも增して支那自身により大なる損失と不利益とを招來してゐる。この排日教育の根が絶え、思想的に感情的に人類一如、四海同胞といふ人道愛、國愛心が支那國民大衆の思念信愛とならざる限り、東洋永遠の平和は期待されぬ。頑陋なる政治觀念から醸された支那民衆の排日思想と感情とは、支那にとりても東洋にとりても一大禍患である。われらは實に支那のために之を悲しむものである。と同時にその清掃を斷行するの豫措が必要である

アルコール專賣は 燃料國策の一助
原料に農産物奬勵

政府は 明年度からアルコールの專賣を行ふ事となつたが、このアルコール專賣が何故にかく喧ましく論議にされるかと言ふと全く國防上の必要からであつて、今や全世界を包む險惡な戰爭の息吹きは我國にも刻一刻と近づき、對露關係を始め極東にも戰ひの色は日増しに濃くなつて來た。政府は國防充實を國策の首位に掲げて大規模な戰爭資材の整備に努めてゐるが、軍艦、飛行機、自動車、トラクターの様に主要な兵器は勿論、各種の內燃機關による動力もガソリンがなくては全く用をたさない。ところが我國は石油の資源に乏しく昨年の如きは一億四千萬圓もの輸入があり、內地の産出は需要の一割にも滿たぬ有様で、これでは一旦緩急の際には實に憂ふべき事態を惹起するであらう

政府は こゝに於て石炭液化と代用燃料の研究に本腰を入れ、その第一歩としてまづガソリンにアルコールを混用してガソリンの使用節約を図ることゝなつたところが現在我國のアルコール生産高は僅かに昭和酒精會社の年産一萬石に過ぎず、若し石油消費の一割混入としても實にアルコール百萬石を要するので混用を强制する間にまづ政府が積極的にアルコールの製造を奬勵せねば到底實現は不可能だと言はねばならぬ實狀なのである

しかも アルコールは燃料工業用の外に酒として飲料に用ひられ酒税を課する關係から民間企業の儘にしては、課税上困難であるので政府の專賣にすることゝなつたのである

たゞ政府は飛躍的なアルコール増産に伴ひこの原料である馬鈴薯甘藷を大規模に耕作させるから、これが延いて農村救濟になるといふ一石二鳥を狙ふ作戰で具體案を作成中である

それならば 政府が明年度から實行しようとする具體的な方法はどうかこれは目下、大藏、商工、農林や海軍省で協議を進めてゐるが、まづ明年度は千分二程度の極小量の强制混入からスタートし漸を逐ふて將來は二割まで擴張して行く方針である

政府は國營工場 を全國各地に設立して、農村から買上げた原料からアルコールを製造するのだが、現在では一ガロン九十錢を要するのでガソリン一ガロン五十一錢（商工省規定價格）に混入すれば、當然ガソリンの値上は免れない、政府側では大規模生産によつて七十錢、官業は五十錢程度までコストを引下げ得ると云つてゐるが、こゝ當分はその見込みはない様だ、ガソリンの値上げによつて圓タクは文字通り一圓タクシーになるかも知れぬから流し圓タクもウカリ捕へられない譯だ、たゞガソリン値上げによる消費減はガソリン關税引上による收入で以て石油會社に對し補償の道を講じる事も考究してゐる

農林省では アルコール原料の耕作によつて農村に現金收入の道を開いてやらうといふ趣旨から實行案を錬つてゐる、原料としては甘藷の搾り滓りの甘藷や現に試驗中であるが木材の方が却つて割安である、然しそれでは農村の貧窮を救ふ道でないので馬鈴薯及び甘藷を原料とする様計畫してゐるのであつて一割混入とすれば內地の作付面積は大體十五萬町歩となりこゝから六十萬石のアルコールを作られるといふのだ、これを全國的に配分し、東北關東地方に馬鈴薯、近畿以西は甘藷といふ様に、荒蕪地を利用して農民の耕作を奬勵する方針である

しかして 農事試驗場の研究によると、アルコール製造のみに充て、食用にならぬ様な特種の馬鈴薯ならば同一面積から同じ勞力で二倍の收穫があると言ふから、これが成功すれば政府の原料購入費が半額で濟み、從つてアルコール販賣價格は相當低下すると言ふ見透しであると現に農林省では、このために明年度豫算に馬鈴薯の品種改良費として二十萬圓を計上してゐるとして收穫された馬鈴薯等は農林省では各地農會を中間機關として政府で買上げる計畫となつてゐる

要するに アルコール專賣は非常時──戰爭準備──が生んだ副産─新の現れであつて、石油資源の乏しいドイツ、フランスでは現在既に實現されてゐる制度である、石油が本國のアメリカより安く買はれる日本は、この故にこそ、今日まで等閑に付してゐたので、燃料國策の一項目としてアルコール專賣が今時になつて、こんなに騷がれてゐるのは遲きに失してゐると非難されても辯解の辭はないだらう

高速度時代の寵兒 輕合金の發達
航空事業進歩と併行

最近の輕金の發達は測り知れないものがあるが、之は歐洲大戰當時、ドイツがジュラルミンといふ輕合金を發明して、例へばツェッペリン飛行船の建造に使つたのが大きな刺戟となつた、いはば航空事業の發達と並行してゐるわけで最近のやうな高速度時代には鋼鐵に匹敵し、然も非常に輕く、この新金屬が盛んに使はれる、飛行機や飛行船は勿論、流線型の列車にも、自動車、電車にも用ひられ、軍縮で軍艦の總トン數制限のために、この方面にも使用される

この輕合金といふのはどんなものかといふと、比重が大體三・五以下のものをいふので、大體輕合金としては、アルミニウムとマグネシウムの二系統に分けられる

アルミニウムは一八二七年に發見されたが、工業的に製造されだしたのは一八九〇年頃からで、歐洲大戰後から急激に增加した一九一〇年にアルミの世界總生産は四十五萬噸だつたが、一九三〇年には三倍半の百六十萬噸に增えた、日本ではこのアルミニウムの原礦たるボーキサイトが全く産出しない

世界で一番出來るのはアメリカで、全世界の三割を産出してゐるアルミニウムは鍋通販賣しや鍋釜その他の食器に使はれてゐるが、重要的目的はこれを主體として、輕合金をこしらへ、それによつて重工業方面の材料とするにある

もう一つのマグネシウムは、アルミよりも比重がズット輕い、アルミの二・七〇に對して、マグネシウムは一・七四だからその比重は三分の二に近い、アメリカではマグネシウムの十五％前後が航空機用に使はれてゐる、マグネシウム合金はその性能においてアルミニウム合金に匹敵するから、多量のマグネシウム原鑛のある我が國に於ては有利なわけである

然し、まだこの兩方は鐵に比べると價格が高い、一立方呎の價格は鐵の五ドルに比してマグネシウムは卅五ドルである、航空機用の輕合金としてはピストン用のものが一番重要であり、水上飛行機や軍艦裝備のものでは、耐海水性がいろ〳〵研究されてゐる、理研の飯高博士が調製した耐海水性のアルミ合金や、また海軍の大谷博士が發明したラウタル一〇三及び一〇〇九は世界的に發明なものと言はれてゐる

この外に、住友伸銅鋼管製所で研究した數種の輕合金があつて、諸外國に劣らないものがつくられてゐる

アルミニウム合金の首位にあるのはジュラルミンで、これは蓄音器のサウンドボックスにも使はれて普及してゐるが、海水につけると腐蝕する憂ひがある、ところがアメリカでは耐海水性のジュラルミンとして、アルクラッド、ドイツでは同じくジュラルプラットが出來た、普通のジュラルミンだと廿八日海水につけておくと抗張力が五〇％減るが、ジュラルプラットでは僅かに一％減るだけだ、つまり五〇倍の强さを持つてゐる

マグネシウム合金は、ドイツのエレクトロンメタル系統のものと、アメリカのドウメタル系統のものとが發達してゐる、前者はマグネシウムにアルミニウム、亞鉛、マンガン、銅、カドミウムを合金したものである

マグネシウム合金はアルミニウム合金に比べると耐海水性において劣るので、現在の研究は此點に注がれてゐる

超ジュラルミンといつて、その强靱性においてジュラルミンに勝るものが現在研究されてゐるが、これは抗張力が四六から四八瓩毎平方粍もあつて、ドルニエ機に使はれてゐるが、ドイツでは最近〇M3―といふ超ジュラルミンが出現して、その抗張力は五〇瓩毎平方粍にも及び、耐蝕性も非常に强い、新ツェッペリン飛行船にこれが使用されてゐる

鐵に代る輕合金の發達はこれからどの位に及ぶか想像もつかない、まだ緒口についたと言ふ時代だ

超づくし

（超勞働）イリノイ州ケワネーの町に住むニグロ勞働者ペン・ウイリアムス君は、華氏九十度を超える炎暑の下で道路舗裝工事に從事し十二人のニグロ人夫を使つてたつた七時間半で三萬八千五百十九の煉瓦を積み上げた何しろ煉瓦一個の重さは七ポンド、全部で百二十トンといふから彼の勞働は驚くべききた、普通勞働者だと一日どうしても一萬五千個を積むのがせいぜいだといふ

（超速度）米國ロングアイランド海岸の午下り突然一臺の自動車が物凄いスピードで疾走し出した、交通取締の警官早速これも自動車で追跡したが、車は止まる所か時速八十五哩といふ超スピードを出して彈丸の様に走る、警官の自動車もこれを追つて何んと時速九十二哩といふ驚異的スピードを出しやうやく相手の車を取押へることが出來た、此の車の主は架空スピード競爭選手で、車の試運轉をやつたのだと自白し、罰金五十ドルを支拂へないので五十日の禁錮を仰付かつたが偶然にもこれで自動車のスピード新記錄が二つ出來たわけで此の所話題を賑して居る

（超戀愛）カリフォルニア州ヴェンツアに住むクリストファー・シエーラー氏とフレスノのジョハンナ・シェーブ嬢はこの程華燭の典を擧げた所が新郎は七十三歳、新婦は七十一歳といふから驚くが二人は幼馴染みで數十年の後今度漸く想ひが叶つて結婚出來たのだといふ、戀愛と結婚の年齡を超越すること斯の如し！

南總督の水害地視察（一）
慘害の爲前進不能 總督途中より引返す

大野特派員記

今回の颱風禍、前回の大豪雨による水害は中部から南部の山野を流し流し、その慘状は目もあてられない程で、親は子を失ひ、子は親をみず〳〵水に見殺しにし、一瞬にして家は元より田畑、家畜に至るまで水は呑んでしまつた、この慘状、食ふに食なく、住むに家なく親は子を抱き子は親を惟して泣きさけぶ姿はこの世ながらの地獄だ、總督着任以來僅かに旬日、長途の疲れも癒えず、その上政務多忙にもかゝはらず南總督は各道當局を督勵し午後二時三時までその報告を聽いてゐたが、殊に今回の颱風による被害は激甚を極めたのでこの慘狀を見た南總督は心痛のあまり實地視察を行ふことゝなり、二日午前八時官邸より自動車で被害の最も甚だしかつた江原道內を見るべく出發したが、記者は總督一行に隨行して被害地の實際を見聞した、然し交通杜絶のため横城より先の被害地を見ることの出來なかつたことは遺憾であつたが、道當局者の報告その他から聞いたことを纏めて記すことにする、江原道は今春以來降雨が少く殊に四月から六月までの降雨量は僅かに二百二十四粍で、就中六月の挿秧期には殆んど降雨がなく用水涸渇し植付は全く不能の状態であつたが低氣壓が八月に入つてから猛烈な雨が斷續的に降り、殊に十日午後に降り始めた雨は稀有の暴風雨と化し翌十一日も猛烈な豪雨が續き、道内を貫通する南部東海岸本支流區域一帶である原州、横城、寧越、平昌旌善の諸郡地方は一日の最高三百七十五粍の降雨を示し、僅か三日間に亘る暴風雨は前記諸郡を中心として猛威を振ひ未曾有の慘狀を呈した、次いで第二回の被害は既に當局承知の通り南洋方面に發生した七百卅三粍の優勢な颱風は漸次北上して二十七日午後三時頃には濟州島沖合に現れ同夜九時頃迄に全南、麗水附近に上陸、中心示度は七百二十粍を示し時速四十粍を以つて北東に進行、慶北大邱地方を通過廿八日午前零時頃から江原道に入り旌善、寧越、平昌、麟蹄南中部各郡を荒し更に江原道の嶺東に入つて猛威を逞ふし、颱風の中心である襄陽、江陵の各郡は勿論その南北に隣接してゐる高城、通川、三陟、蔚珍の各郡は短時間に降雨が激しく最高四百八十一粍に達し、各河川は汎濫すると共に海嘯に襲はれた、恰も深夜三時四時であつた關係から救助、避難も意の如くならず多く前古未曾有の慘害となつたものである、被害を見るに第二回目の被害のみにても死者七百十六名、行方不明五百八十八名負傷者三百四十五名家屋の被害、流失二千三百七十五戸、全潰千八十二戸、半潰一千百六十四戸、床上浸水七千五百七十九戸、船舶の流失百五十六隻、全潰百二十一隻、半潰九十四隻に達してゐるが消息を斷つてゐる地域が多いので現在これら各地に道職員を派して連絡に努めてゐるが三日までのところ尚消息は不明であり、殊に山間部を多分に持つ江原道はこれを前回に合して見ると死者八百四十二名負傷者五百二十七名、行方不明六百三十三名計二千二名、家屋の全潰千八百三十九戸、流失三千二百六十五戸、半潰二千九百三十五戸計八千三十九戸に及んでゐる

（寫眞―後川堤防から被害地を遠望する南總督――前方軍服の後姿が總督）

各市町村に綜合運動場

フランスの人民戰線內閣は國民の體育奬勵の見地から今度全國の市町村に公共運動場を設立することになり體育長官レオ・ラグランヂ氏からその計畫が發表された、それによれば政府から四割の補助が出て全國約五千六百の自治體に夫々綜合運動場が設立されフットボール、ラグビー・グランド、陸上競技場、籠球場、テニスコート、籃球グランド、ハイアライ・コートから子供の遊び場まで至れり盡せりの設備が備はると云ふのだから青少年にとつては大福音である

朝鮮の工業勃興の基礎問題―【完】

平壤地方專賣局長 朝倉昇

わが國の北九州の一角や、ランカシャー木綿工業地帯に特に顯著であるが、大企業工業の集中により、勞働者その他の從業員の集團を中心として、所謂現代工業都市が建設せられた、文化都市、政治都市を除いては、現代の都市の發達はこれ工業の勃興にかゝつてゐる、これが工業發展の第一次的現象である工業都市の過大膨脹により、工業の地方への分散傾向を辿る、都市の地域內では土地の限度があり、地價の昂騰、各々の從業者の生活費の向上や企業者自體の負擔增等によりて、工場が近郊へ分散するやうになる、工業の地域的集中は、經營の合理化即ち綜合的經營的經濟に都合がよいといふ內部的經濟問題や、交通運輸生活上に便といふ外部的經濟條件によつて起つた、これはマーシャルの所謂外部的經濟と內部的經濟との兩輪の原因が考へらるゝ、朝鮮に於ては工業都市として未だ成しとげない土地が騰貴して、大企業工場用地としては、不適當となつた、むやみに工業勃興の初期に於て、勞ひ工業の次的現象をはなれて、附近へ分散せざるを得ないに至つた

現在の都邑は、文化都市商業政治都市として發達せしむるもよい、朝鮮の工業立地上重要なる地域は、何も小地域にこだわる必要はない、規模を大にして、大局より交通運輸の施設を考究すべきである、現在の集團地域のみを凝視するから、地價が高いとか、何とかいふ好ましからざる問題が起るのである、國民經濟上、統制經濟上、大局的見地に於て、悲觀する必要は毛もない、交通運輸施設にして便ならば、土地問題は自然に解決出來る、永登浦や、平壤や、新義州の附近に於ても、坪一圓內外の土地が何百萬坪もある、朝鮮は土地が高いからといふ認識不足を斷じて唱へられてはならない

工業立地的に重要なる地域は、都市計畫事業もかゝる見地から大規模で なくては ならない。限りある都邑の財政を切り盛りして、この國民經濟的要求に應ずるやう大乘的立場に於て、計畫すべきである。外施道路網の完成が先づ計畫せられなくてはならない。五萬や十萬の集團住民の多少の便否は、工業都市、經濟都市として、苛ちゆくには辛抱せなければならない。小集團生活の便否に、大きな費用を投じて市街地擴張を實施したり、施設を小地域に限る計畫は、政治都、消費都市としての使命に限らるゝ嫌ひがある、小さいことに拘泥する必要はない、鴨綠江岸盧の草でも年産約一千萬貫（九百五十六萬貫と稱せられてゐる）三萬トンの原料パルプが生産出來る。ステープル・ファイバーや、人絹の工場經濟單位は、日産二十トンである、二十トンならばトン當り二十四、五萬圓で設備費が足り、經濟單位である、わが國の設備は昨年末日産十五トンであつた、世界の總生産設備は百七十トンであつた、しかしわが國では、續々設備が進捗してゐる。蘆草原料だけで年産七千トンの工場が四つも出來る昨年末のステープルファイバー設備では、そのパルプ原料は鴨綠江の蘆草活用にても足る、徒らに資源貧弱國を嘆かなくてもよい原料は如何やうにでもなる、要は生産コストを支配するものは、動力料金である、殊に朝鮮に勃興の可能性ある曹達工業や、アルミニューム工業に想到するときは、一層經濟問題は動力料金にかかつてゐる、日滿ブロック經濟、日本海湖水化の時代に於て、滿洲の原料を目標として、內地や朝鮮に企業を計畫するとせば、勿論滿洲の原地に於て、最後の生産まで計畫せらるるものもあらう、差當り興り得る人絹、ステープルファイバー等の纖維工業や滿洲國や、外國原料による曹達工業や、只電氣利用の窒素肥料工業のやうな諸工業が、西鮮地方即ち工業立地的見地より、平壤、新義州地域が、鎭南浦、淸津、伏木港の利用と低廉電力の活用に待つ北陸地方の新興工業地帯と對抗し得らるるや、動力問題に至つて甚だ乏しいことを痛感する、勿論北陸の金澤、高岡富山一帯の新興工業地域には、勞働能力に於ても、柔順にて、辛抱强い北陸特有の進取性を持つ多數の農家育ちの子女がある、勞働又相當劣等である、しかし問題の重點は動力にある、朝鮮の電力供給計畫は、悪しいかな、富山縣一縣の發電力にも足らない、富山縣の發電力は、平水量標準で、約百一萬二千キロワット時で、水利使用許可發電力五十一萬キロワット時（總督府電力を含む）である縣內電力の使用量は、昭和九年末にて十三萬八千九百キロワット時、その料金は大口の場合は一錢三厘內外である（雜誌 進歩第十四卷 富山縣號參照）しかるに朝鮮の電力は、長津江水電十五萬キロ、赴戰江水電二十二萬キロ、虛川江水電二十二キロ計野口王國系發電が六十萬キロワット時を豫想せられる。宮塚水力電氣二萬七千キロ鴨越火力系朝鮮電力會社約十萬キロ合せて七十二萬七千キロワット時である。富山一縣にも達せない。既設電力は富山一縣の三分の一にも足らない狀況である。鴨綠江系完成の曉は二十萬キロが六かしいとしてもアリナレの流れ活用により百萬キロの發電でも計畫しなかつたならば、一縣にも劣る貧弱さである。新興工業地北陸一帯は、發電原價が五厘乃至六厘、大口供給一錢三厘內外である。富山石川縣地方は、立山、白山系諸河川庄川、牛取川、淺野川、庄川、神通川、常願寺川、小矢部川等に單なるダムの築造により發電流源を豐富に得らるる、おそらく百二十萬キロワット時であらう、朝鮮に於ては、野口王國發電系のやうに西海岸への流水を日本海岸に逆流せしたるやうな大設備を要する。富山地方で一キロ發電原價五厘乃至六厘は、朝鮮に於ては七厘乃至八厘を要する、發電原價を七厘と見て、發電送電、供給の三會社の利潤を見積ねばならん。各系統一キロ五厘の利潤としても一キロ時一錢五厘、原價は七厘內外と觀察せば、西鮮では二錢以下の電力を利用することが出來ないやうである、結局野口王國系事業を除いては、北陸地方の諸工場に比し、遥かに動力問題が不利である、しかし致し方ない、要は中間利潤系統を出來れば減少し電力供給の上に更に一段の合理統制化をはかるとは、朝鮮の工業勃興の根本問題である、殊に電解工業に於ては、一層その必要を感ずる、富山縣一縣で十萬キロ以上の電力の消費がある、平壤、新義州を中心として工業立地上重要地域なる西鮮にこの動力問題が解決出來得れば十萬や廿萬キロの電力需要は豫想せらるゝ纖維工業や曹達工業やアルミニューム工業やガソリン工業が多分に發達し得る可能性がある、實地家や學者の研究を綜合するに近來は發電機械の進歩の結果一キロワット時一斤以下〇、九斤乃至二分一の石炭燃料で足るやうなつた、十七、八萬キロワット時の發電規模ならば火力發電で一キロ時一錢二厘强の原價で足るやうになつた（電氣協會三宅通島氏談參照）要するに朝鮮工業の勃興の基礎は、動力問題にかゝる。更に一段の綜合的統制、中間會社や機關の合同、廢止の合理化にありといふも過言ではない。一キロ時一錢五厘以下となさざれば、滿洲國と勤案考究して、朝鮮の新興工業は、例へば內地の北陸地方のやうな新興工業地帯に先んぜらるゝに至るであらう？（昭和十一年八・十五日）

投票記錄保持者

米國オハイオ州のジエス・マック翁は九十六歳になるが「大統領選擧にわし程投票したものはあるまい」と威張つて居る、聞いて見ると成程マック翁は今迄に十八代の大統領選擧に投票し今秋の選擧は十九回目になるといふ

不動産競賣公告

左記不動産ヲ昭和十一年九月二十一日午前十時當院ニ於テ競賣ニ附ス、競賣保證金ハ申出額ノ十分ノ一トス
競落期日ハ昭和十一年九月二十五日トス
左記不動産ノ他同日競賣ニ附スヘキモノ新附內二件都部九件利川郡ノ三件水原法院支廳ニ於テ競賣ニ附スヘキモノ一件アリ

京城地方法院

京城府中林町山一番地第四四號 一、木造瓦葺平家建物置 壹棟 此建坪十一坪八合五勺 最低競賣價額金二百四十圓 申立人 福德無盡株式會社 債務者 尹龍順

京城府西珠町一三六番地 一、垈四十六坪 最低競賣價額金七百八十二圓 一、木造瓦及鉛丹二階建本家 壹棟 此建坪二十六坪一合二勺 內鉛丹葺十二坪 外二階坪鉛丹葺十二坪 最低競賣價額金五百七十圓 申立人 株式會社水金社 債務者 李容德

京城府和泉町七九番地 一、垈二十二坪 最低競賣價額金二百七十圓 一、木造瓦葺平家建本家 壹棟 此建坪十二坪五合五勺 最低競賣價額金二百圓 申立人 林田國太郎 債務者 金宗熙

京城府孔德町二五番地ノ五二 一、田十八坪 最低競賣價額金百六十圓 申立人 崔明柱外一名 債務者 李鎭漢

一、木造瓦葺平家建本家 壹棟 此建坪九坪三合一勺 最低競賣價額金五百八十圓 申立人 金光洙外二名 債務者 李元淑

京城府新堂町二四七番地ノ五〇 一、木造鉛丹及草葺平家建本家 壹棟 此建坪二十三坪 最低競賣價額金三百六十圓 申立人 宮崎順子 債務者 申在□

京城府積善町三三九番地 一、垈三十三坪 最低競賣價額金百三十二圓 一、木造瓦葺平家建本家 壹棟 此建坪六坪七合五勺 最低競賣價額金八十圓 申立人 白木元吉 債務者 康□

京城府桃花町四五番地 一、木造草葺平家建本家 壹棟 此建坪十五坪五合四勺 最低競賣價額金百三十圓

京城府麻浦町二一六番地 一、木造瓦葺平家建本家 壹棟 此建坪十坪八勺 附屬木造草葺平家建物置 最低競賣價額金二百九十七圓 申立人 福德無盡株式會社 債務者 所有者 田用周外一名

京城府合井町七四番地 一、田六十二坪 最低競賣價額金六十二圓 申立人 福德無盡株式會社 債務者 [illegible]

京城府敦岩町二四七番地ノ一五 一、田二十四坪 最低競賣價額金二百四十圓 一、木造瓦葺平家建本家 壹棟 此建坪十二坪九合六勺 內鉛丹葺五坪七合二勺 最低競賣價額金二百五十圓 申立人 瀧田仁 債務者 [illegible]

京城府玉川町一二七番地ノ五 一、垈十一坪 最低競賣價額金九十圓 一、木造瓦葺平家建本家 壹棟 此建坪五坪 最低競賣價額金百圓 同所一二七番地ノ八 一、垈二十一坪 最低競賣價額金二百十圓 同所一二七番地ノ二四 一、垈八坪 最低競賣價額金二百八十圓 同所一二七番地ノ五九 最低競賣價額金八十圓

一、垈三合二勺 最低競賣價額金二圓 同所一二七番地ノ九五 一、垈十六坪 最低競賣價額金百六十圓 一、木造瓦葺平家建本家 壹棟 此建坪六坪 最低競賣價額金百六十圓 同所一二七番地ノ九六 一、垈十二坪 最低競賣價額金百二十圓 一、木造瓦葺平家建本家 壹棟 此建坪七坪 最低競賣價額金六十圓 同所一二七番地ノ九七 一、垈十五坪 最低競賣價額金百五十圓 一、木造瓦葺平家建本家 壹棟 此建坪七坪 最低競賣價額金二百五十圓 同所一二七番地ノ九八 一、垈九坪 最低競賣價額金九十圓 一、木造瓦葺平家建本家 壹棟 此建坪六坪 最低競賣價額金二百五十圓 同所一二七番地ノ九九 一、垈八坪 最低競賣價額金八十圓 一、木造瓦葺平家建本家 壹棟 此建坪五坪 最低競賣價額金百六十圓 同所一二七番地ノ一〇〇 一、垈十六坪 最低競賣價額金百六十圓 一、木造瓦葺平家建本家 壹棟 此建坪六坪 最低競賣價額金二百二十圓 同所一二七番地ノ一〇三 最低競賣價額金百六十圓 同所一二七番地ノ一〇四 一、木造瓦葺平家建本家 壹棟 最低競賣價額金二百圓 同所一二七番地ノ一〇五 一、垈一坪 最低競賣價額金十圓 同所一二七番地ノ一〇六 一、垈四合 最低競賣價額金四圓 同所一二七番地ノ一〇七 一、垈四坪 最低競賣價額金四十圓 申立人 洪鍾九 債務者 [illegible]

京城府峴底町四五番地ノ四二 一、木造瓦葺平家建本家 壹棟 此建坪七坪五合 最低競賣價額金二百圓 同所四六番地ノ一六三番地 一、木造草葺平家建本家 壹棟 此建坪八坪 最低競賣價額金百圓 申立人 金朴 債務者 文[illegible]

京城府苑南町六番地 一、垈三十六坪 最低競賣價額金一千八十圓 一、木造瓦葺平家建本家 壹棟 此建坪十六坪五合三勺 附屬木造瓦葺平家建物置 此建坪三坪六合 最低競賣價額金五百五十圓 申立人 李[illegible] 債務者 崔德[illegible]

京城府昌信町二丁目九〇番地ノ二 四、垈五十八坪七合 最低競賣價額金一千五百二圓 同所九〇番地ノ九 一、垈二十一坪 最低競賣價額金百三十七圓 同所九〇番地ノ二〇 一、木造瓦葺平家建本家 壹棟 此建坪二十六坪七合五勺 最低競賣價額金九百九十八圓 申立人 [illegible] 債務者 賀康利二

京城府孝悌町一二六番地ノ一 一、木造瓦葺平家建本家 壹棟 此建坪五坪五合二勺 最低競賣價額金百二十圓 申立人 朴永根外一名 債務者 賈文木外一名

京城府鷹岩町山一番地 一、林野四反歩 最低競賣價額金七百六十八圓 申立人 李炳珪 債務者 朴源奎

京城府積善洞九五番地

一、垈三十七坪 最低競賣價額金二千八百二十圓 一、木造煉瓦造スレート及瓦葺二階建湯屋 壹棟 此建坪三十二坪九合 內煉瓦造スレート葺十六坪八合 外二階坪十二坪 最低競賣價額金二千二百八十圓 申立人 福井千代 債務者 韓成官

京城府本町三丁目一〇一番地 一、垈九十八坪 最低競賣價額金二萬九千四百圓 一、木造瓦及鉛丹葺二階建本家 壹棟 此建坪五十七坪一合四勺 內鉛丹葺十坪 外二階坪四十坪三合 附屬木造鉛丹葺平家建物置 此建坪十坪二合一勺 同 木造鉛丹葺平家建便所 此建坪一坪五合 最低競賣價額金三萬三千八百圓 申立人 井上竹右衛門 債務者 藤宮國太郎

京城府峴底町四六番地ノ三七 一、木造瓦葺平家建本家 壹棟 此建坪七坪一合 最低競賣價額金百四十圓 申立人 陳相玉 債務者 金[illegible]元

京城府上道町二九八番地 一、畓一千八百七十二坪 最低競賣價額金一千四百八十八圓 同所三二二番地 一、田五百六十一坪 最低競賣價額金二百九十六圓 同所三二三番地 一、畓一千八百二十六坪 最低競賣價額金一千三百六十八圓 申立人 申英 債務者 崔圭熙

同所三二三番地 一、畓一千八百二十六坪 最低競賣價額金一千三百六十八圓 申立人 金晶八 債務者 申基均

京城府瑞麟町六六番地 一、木造瓦葺平家建本家 壹棟 此建坪十五坪四合六勺 附屬木造鉛丹葺平家建物置 最低競賣價額金七百圓 申立人 許駿 債務者 李榮

横濱火災

支店 京城府鍾路

電話光化門(3)長1580番 1338番

浦項の邑議選擧
水源地問題の餘波をうけ 成行きを懸念さる

【浦項】水道問題の責を負ひ總辭職した浦項邑議の總選擧は九月廿日と決定し去る廿一日から廿七日まで名簿の閲覽を行つたが、水道問題の餘波をうけてか一名の立候補者もなく、僅か二、三の關係者が名簿を閲覽しただけで、早くも事態は頗る憂慮されてゐる

寺町校工事
連日の雨で 竣工が遅る

【三川】寺町小學校々舍新築工事は連日の降雨のためコンクリート工事が出來ず、約一ヶ月間殆ど工事は休止狀態で、豫定の十一月末竣工は危ぶまれて來た

廿六萬圓支出したが 直接救濟費不足
坂本慶南地方課長總督府と折衝し 救濟策確立を急ぐ

【釜山】慶南全土に及ぶ罹災者の救護と災害復舊の大體的に直面した道當局では災害の範圍も略見當がついたので災害報告をかねて焦眉の急に迫つた直接救濟費三十萬圓の補助を仰ぐため八日夜八時釜山發列車で坂本地方課長が上城本府と折衝するが、道當局では罹災民廿五萬人に對する食糧と衣類の給與及び倒壞家屋に對する見舞金その他の災害は單に地方費の一割に當る廿六萬圓支出に內定したが直接救濟費に多大の不足を感じた結果坂本地方課長が上城に決定したものであつて早くも秋冷に向かされる昨今の天候により罹災民の救護徹底を心痛されてゐる

洛東江上流の 南江切り落し
今次の水害でまた蒸し返し 水禍の癌手術計畫

【釜山】目下罹災民救助に全力を傾注してゐるが道當局は本月あげる道當局では一面災害復舊の下地となる模様である、これと關聯し具體的方針を樹立するため被害調査と連して昭和九年の水害當時より提唱される洛東江上流の南江切落し計畫が晉州、昌原、密陽、昌寧等の沿岸地元民に再び高調されてゐるので道當局の一觀點になる形勢である

南江の切落し計畫は洛東江の上流より横溢する河水を晉州郡奈洞面より泗川郡杻洞面海岸までの最短距離約五里に運河を開鑿して氾濫する河水を調節し洛東江下流の被害を除かんとする計畫であつて工費約二百九十萬圓の巨費を要するため顧みられなかつたものである

官公吏の義捐

今回の災害復舊に資するため慶南では官公吏の九月分俸給百分一を醵出することに決定、總額六千七百八十圓に上る見込み

御救恤金下賜
今更聖恩の鴻大に 忠北道民の感激

【清州】畏き邊りでは今般の風水害の慘澹なる趣き聞し召されて痛く御軫念あらせられ、御救恤の御內帑金を御下賜の御沙汰あり、忠北道知事へも本府から、この有難き御沙汰を傳達されたので百萬道民は聖大な聖恩に只管恐懼感激してゐる

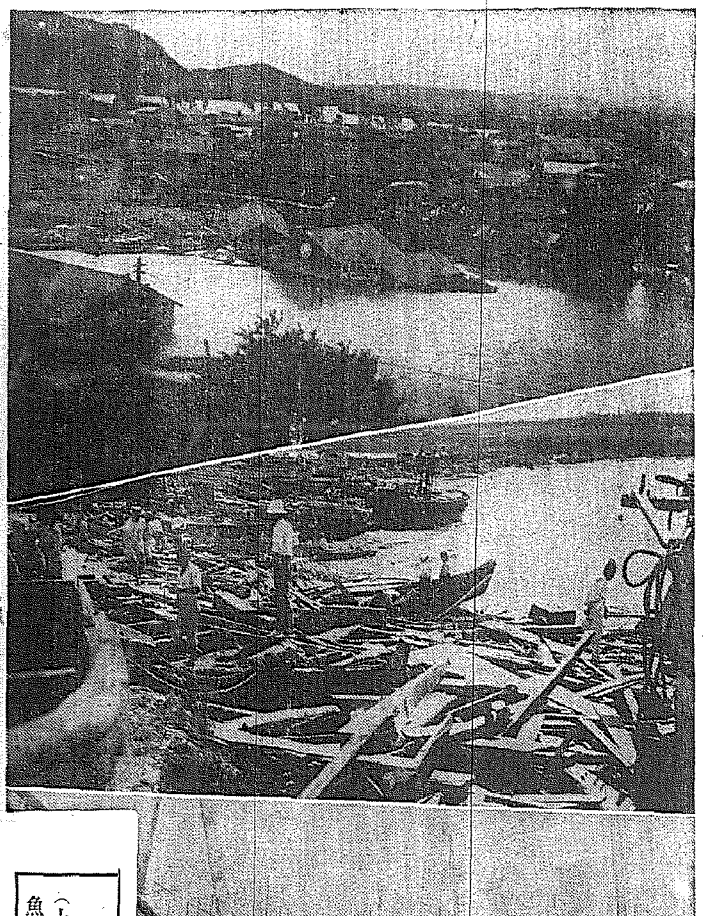

南鮮風水害地の慘狀
（上から）晉州邑內の浸水、三千浦、方魚津兩港內の慘狀　何れも鎭要檢閲濟

救濟費廿一萬圓
慶北でも道費支出に決定 繰り越し金も活用

【大邱】風水害罹災民救濟のため慶北道では取敢ず道費を緊急支出し救濟に乘り出すことになつたが道費支出は追加豫算とし知事の委任事項として二日午前二十萬五千九百九十圓の追加豫算を決定し更に有豫算に前年度繰越の救濟金一萬九百六十四圓を追加して總額二十一萬六千九百五十四圓を緊急救助費として支出に決定し、早速被害各郡宛城金を配分した、支出の內譯は左の通り

▲死者弔慰一六、一七〇圓 ▲傷害見舞金五、四二〇圓 ▲炊出七、二五七圓 ▲食糧救助費一二八、八一〇圓 ▲小屋掛費一〇五、三八〇圓 ▲船舶救助費二六、七二五圓 ▲醫療藥品費四、三六七圓 ▲救防費五四、四二五圓

大邱婦人團體
義捐金品募集

【大邱】大邱水害の罹災者救濟のため府內婦人團體は總出動で府民の同情に訴へ去る一日から義捐金品を募集してゐるが、二日現在で衣類約二萬枚を得たのでそのうち五千枚宛を取敢ず被害の最も甚大な金泉郡と星州郡へ二日午後五時發送した

金泉の無料診療

【金泉】水害後の保健衞生上直ちに左記の通り罹災窮民の無料治療を施行した

二日　自午後一時─至同五時、道立金泉醫院
黄金町李技手詰所にて▲三日　自午後一時─同五時

大邱地方大惱み
魚菜市場入荷なく お醫者だけ大當り

【大邱】何時止むとも見透しつかぬ雨のお蔭で大邱魚菜市場は連日入荷薄く從つて一般家庭の臺所は品薄と高値で大恐慌を來してゐるが府內商店もまた商品の貯積み多く悲鳴をあげてゐる、何といつても繁昌してゐるのは醫者ばかりで日に五人平均の赤痢患者や下痢、腸カタル患者を取扱つてゐるが傳染病は不順な天候につけ込んで益々跳梁せんとする形勢にあり大邱府及大邱醫師會衞生係では防疫陣を更に強化して萬全を期してゐる

驪州へ慰問金

【驪州】朝鮮社會事業協會では被害甚大な驪州郡に見舞金二千六十八圓を八月二十五日付で送つて來たので直ちに配給開始

小倉翁に贈る 感謝の壽像
有志で建設會設立 いよ〳〵具體化す

【大邱】大邱府發展のために公人として又は私人として陰に陽に貢獻しつゝある商工會議所會頭大興電氣社長大邱商工銀行頭取小倉武之助翁を表彰すべく豫て有志間で計畫具體化し卅一日午前十一時半から公會堂で懇談會を開き協議した結果翁は數年にして古稀に達するので翁の壽像を建設することに一決し直に壽像建設會を組織し伊藤吉三郎氏を會長に選擧し、各會長にその他それ〴〵委員を選任して趣意書を作成し東方面に賛成を求めることにして午後一時散會したがその趣旨は

翁は下總國印旛沼の湖畔に呱々の聲を擧げ古武士の俤ありし故代議士小倉良則先生を父として育ち明治廿九年東大法科を卒ゆるや同卅八年渡鮮大邱に根據を据え同四十四年大邱電氣會社を創業社長に就任大邱草創期の電氣事業創設に勘からざる苦心をなし爾來營々卅有餘年遂に半島電氣界の覇者として謳はるゝに至り終始一貫斯業の伸展に努念努力して共一生を電氣界に捧げつゝあるが傍ら商工銀行頭取として更に財界方面にも盡瘁してゐる、公職方面では、大邱民議會議所時代より會頭となり連續して慶北道評議員、大邱商業會議所時代より會頭となり現在に至り絶えず商工界の發展に努力し、加ふるに地方發展運動機關としての諸期成會長として十指を屈し常に東奔西走席の暖まる暇もない位で大邱理事會の誘致より覆審法院、八十聯隊設置運動に功し殊に今回の鐵道工場設置に對しては第一殊勳者である

全鮮的問題に關しては鐵道網の完成、米穀統制問題、朝鮮師團誘致、飛行場設置運動の中央飛躍の如き感謝措く能はざるものあり、しかも公共事業に對しては巨萬の私財を抛つ等半島に於ける事業成功に對する地恩に酬ゆる處實に多い、又近年郡から青年の人格陶冶に努め陶養會を組織し化中小開を倣みてこれが指導の任に當る等その功績の大なること枚擧に遑ない位である。翁は今年施政五週年記念に當つては地方功勞者として表彰された、この社會に貢獻者與せし功績とその德風を記念し永く後毘に傳へるため茲に翁の壽像を建設する

といふのであるが當の小倉武之助翁は目下電氣問題について東上中である

霖雨と颶風の猛襲
漁船を破壞し海上生活破綻 牛農半漁の統營は大祟り

【統營】颱風の半島上陸地、郡內一帶の被害狀況は實に名状の言葉がないのであるが、元來郡全體が半農半漁を主產とする一方然し農業のイリコ、鰮類の鮮魚が重要物產となつてゐる關係上この夏季の出漁期を利し海上の出漁者多く、男子は沖に婦女は野外にと各々の部署を擔當して働いてゐたことなつて被害者を出し殊に郡內漁船百十三艘、發動機船九百五十艘、大艇五百十二艘、小艇百六十八艘、用途不明四十九艘を合せて一千九百五十二艘の船舶が再び使用出來なくなつたのに鑑み、これに附帶する漁民の生活が明かに脅かされるのでこの內一本釣りで一家族の生命を保つものが多く一方生魚產のイリコに使用される船舶も多いので、例へ天氣が今後回復し順調に漁產があるにしても殆ど船舶と船員がないため大漁を見込めず外なく漁村の悲慘な情況は見るに堪へないものであり、この反面農作物中稻作は全滅狀態のため一時その被害が多いのである、他郡にも勝る甚い被害を同じく受けたが、統營郡內は颱風と共に豪雨と強風で山野に家庭の植木までこの颱風に依り全部青葉が黃色となつて枯死する有様である、郡當局ではこの被害額が二百萬圓以上に達する見込みを立てこれが救濟に全力を注いでゐるが、去る八年の颱風で失つた漁船をその後國庫と地方費から搦角補助を受けて造新し漸く更生の道を辿りつゝある矢先今回の颱風で全く全滅狀態である

農村婦人講習會

【驪州】郡では去る卅一日から九月一日まで郡內面更生指導部落店の農村婦人講習會を開催、講師は道婦人指導者和田女史を中心に郡婦人指導村女史と南地方社會主事の三氏

釜山博流産
準備委員會で決定 近く府で聲明發表

【釜山】明年秋釜山で開催する豫定の博覽會計畫の最後的協議は既報の通り五日正午から府廳と商工會議所聯合で協議會を開き準備委員會が開かれるが、過般の大風水害の打撃は南鮮各道に甚大な損害を與へ復舊に容易ならずと看られてゐるので、博覽會開催も被害が甚くなつた結果この際一切の行事りを滿て、一時中止してはとの意見が讀頭で、準備委員會の決定により府から聲明書を發表する模様である

仁川府第一教育部會

【仁川】四日午後三時から府會議室で第一部教育部會を開き左の議案を附議すると共に決定

▲第一部特別經濟基本財產積立 ▲十一年度第一部特別經濟歲入出追加更正豫算 ▲第一部特別經濟所屬不動產處分

汝南隧道 入口崩潰で 慶北線不通

【大邱】一日夜來の豪雨により慶北線汝南トンネル北側入口崩潰して線路を埋沒したので二日朝八時頃より列車運行不能に陥つた

肥料講習會

【驪州】八月卅日午前八時から普校講堂で利川、驪州三郡聯合肥料講習會開催、講師は京畿道石井、細百、河本の三技手、午後五時閉會した

水原運動場 敷地買收
交渉の最中に 地價は鰻上り
地主側は元の地價に不服 土地收用令を適用

【水原】公設運動場は邑が基本財產に編入してゐた京城電氣會社の寄附金五千圓を以て邑議北端郵便局の東方へ新設することゝなり本春邑會の決議を經たが交渉が遲延してゐる間に地價は日一日と騰貴し敷地の大部分を所有する地主二名が買收價格に不平を唱へて交渉に應じないので、邑は邑議の懇談會を開いて土地收用令適用の手段を探ることゝなつた、一方これに對し地主側は邑內外の土地は本春以來非常に騰貴し殊に農學校の新設で隣接地方面の地價は一層の値上りをみてゐる、邑は昨年城外市街敷地の買收價を坪一圓五十錢と見積り邑會の決議を受けてをり今から本年はそれを四圓五十錢に値上げして邑會に提出してゐるのではないか邑の豫算を編成するには相當の調査と自信がある筈であるそれを三倍に增額して邑も議員も國民に對して寸毫の責任を感ぜず平然としてゐられるにも拘らず邑內外の土地は騰貴してゐる位に最初豫算の價格で買收に應ぜねば收用令を適用するといふのは亂暴も甚しいものであるとの意見を有してゐるので、斷乎の買收は至難で、もし收用令を適用しても邑の豫定價格で買收不能となつた場合、今後道路の買收等に際し一層の困難に遭遇することになるので本件に收用令適用はなほ考究の餘地ありとみられてゐる

ご自慢の忠北道廳舍

【清州】移轉新築することになつた忠北道廳舍はいよ〳〵施設組の……な新廳舍が出來上る筈である

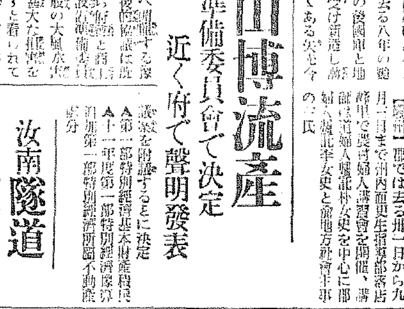

總延坪一、五五〇坪、內部築延坪七八一坪、移轉同七六九坪（寫眞はその設計）

清州の上水道 復舊に曙光
本府の積極的意向で 築造工事を再計畫

【清州】既報、十四日の豪雨で上水道水源地、送水路線も甚大な被害を蒙り復舊工事には二萬圓ほどの經費を要するので邑當局では本府に一萬八千圓の補助を申請し廿五日邑小西技手は村西土木課長と共に上城、本府側と接衝を遂げたところ本府側ではこの位の經費では姑息的工事に過ぎないから、この際完全な工事が必要だとの積極的意向を有してゐたので好轉し、災害の際にきやう現在の送水路線を一部位置を變更して完全なものを築造すべく目下復舊工事計畫を練りなほしてゐる

牧田氏勇退

【　】金組聯合會支部長牧田道吉氏の異動により慶北支部長はいよ〳〵勇退の如く勇退と決定したなほ後任支部長は平田口利彦氏で九月七日頃着任の豫定である、以下牧田氏の感想

私は明治四十一年平北楚山金組を振出しに今日まで二十八年三ヶ月の間金組事業に從事して來たが顧みて誠に感慨無量であるこちらに來たのは大正九年六月で丁二年四ヶ月の長年月に亘り色々と御世話になつた、金組の發展は實に順調に進み今日では何處に行つてもあらゆる設にまで喰ひ込んでをり欣快の念に堪へぬ、今はもう思ひ殘すこともない、微力を通じて官民各位に宜しく御傳へを乞ふ

醴泉商工會 役員會評定

【醴泉】商工會では去る三十一日午後八時半から面事務所で役員會を開き左の事項を協議し同十時半散會

會員募集、役員補缺、邑昇格運動、市街地下水及排水工事、水害對策に關する陳情

虛弱兒童に肝油

【尙州】小學校では今度初めての試みとして虛弱兒童の健康增進上肝油を服用させるべく希望者を募つたところ二百名にも達したので一日から共同購入し學校で服用させてゐる

岡城醫院主交代

【岡城】岡城醫院主劉完氏は二十一日急病で逝去、享年三十七、有志は一日も早く後繼者を物色中當州大邱醫院提醫官に交渉の結果同醫院醫員を後繼開業に決定、氏は昌原郡靑見生れ、名古屋醫大出身で前途を屬望されてゐる

江華の 朝陽紡
新築もなり ちかく開店

【江華】かねて工場と社屋を新築中であつた朝陽紡織會社ではこの程いよ〳〵新築が竣工したので九月初旬から開店の豫定である、同社資本金は五十萬圓、社長洪在默、副社長洪在昌以下陣容も整ひ着々業務開始準備を急いでゐる

織物展
十月下旬に 大邱で開く

【大邱】既報、織物展覽會開催に關する具體的打合せは廿七日午前九時から商工獎勵館上に道李產業課長はじめ府田淵內務課長、商工會議所梅津調查主任等參集して行はれたが、いよ〳〵十月廿二日から同廿六日まで五日間商工獎勵館で開催することに決定した、會長は內藤大邱府尹、副會長は道李產業課長に決定、出品物は近い中に全國各地から募集する筈で締切りは十月十日までとし府內生產品に對しては即賣を行ひ名譽賞牌、優秀賞牌、賞狀等を授與することゝなつた、なほ會期中は公會堂小ホールを第二會場とし全鮮織物業者懇談會と婦人と業者による織物と服裝の座談會を催し、又慶尙林產物も展覽する筈である

清州の農地令講習

【清州】道、郡農會では十七日清州郡北一面內秀里に北一、北二、梧倉三ケ面を範圍とする農地令講習會を開催

慘憺たる水害地に 下痢患者續出
四十二萬人分の藥品を配給 慶南衞生當局活動

【釜山】慶南道衞生課では罹災地方に引續く天候不順と食糧、衣類、飲料水の缺乏により下痢患者が續出し寒心すべき狀態を呈しきたので一日卅萬人分の藥品と二日本府より到着した十二萬人分の恩賜救藥を各府郡へ向け急送したが更に流行病の蔓延にそなへるため宣傳ビラ五萬枚を罹災地に配布することゝなり惡疫流行を極力防止中である

淋病藥
淋病患者は如何なる藥劑を最良とすべきか

それは內務大臣を會長とし、醫藥界の最高權威者十六名を委員とし、嚴重審議の上、その品位を定め、日本藥局方に收載し、且內務省衞生試驗所にて檢查封緘せる藥劑が、我が醫界の指針となつてゐるのである

故に我が有田ドラッグの淋病藥は政府指定・醫藥界の最高權威者が選定の日本藥局方收載、內務省衞生試驗所封緘の治淋劑六種を主藥とし、何等副作用なきやう配劑せる公認治淋藥である

藥の有效無効は小便を見ればわかる

淋病患者は種々の療法に迷はされてはならぬ。一番注意すべきは小便である。素人で淋病を知るには、小便をコップに採つて見ると糸屑樣のものやゴミの樣なものが浮いたり沈んだりしてゐる。それが淋糸なのである。どんなに藥を服んだり注射をしても、コップで小便を採つて見て、糸屑樣の淋糸が直に減少しない樣では駄目である

故に小便を見て淋糸の取れる藥を服用せねばならぬ

藥が有效なれば淋糸も減じ、痛みも去り、膿も止り、全快の目的を達するのである

淋病と新藥「流行藥」

淋病の蔓延に乘じ、博士推奬の藥、又は○○研究所發見藥など〻種々の新藥が現はれるも、信ずべきものは稀である

中には一大學研究所內、一、二の博士の研究せる新藥があるが、これ等は未だ一般醫藥界の公認したものではない

又術後の筍の如く濫出する性病の新藥は、何れも學者や博士の推奬を廣告にして居るが、已に博士の推奬には安固なる定評がある

之に反し、日本藥局方收載の藥劑は、內務省衞生試驗所に於て嚴重檢查封緘せられたる、最良質のものである

何が故に內務省衞生試驗所が、藥品の檢查封緘をするかと云へば、營利一偏の商人が局方不適の不良品を販賣するからである

一番安全なのは政府制定、日本藥局方に收載の藥品により、治療することである

淋病患者は種々の廣告に迷はず有田ドラッグ專賣所を訪はれよ

淋病藥　特製（八日分）四円　別製（八日分）八円（德用十六日分）十五円

全快者發表の藥 高價藥配劑公開

肺病 ろくまく炎 肺尖カタル 藥
高價藥と安藥は百倍、二百倍もの差がある

一概に藥と云つても安藥と高價藥の値段は數く別れ、百倍も二百倍もの相違がある

斯くの如く、藥の値段に非常な高低がある所以は、病氣に對する藥効如何と、有害副作用の多寡に依るのである

左に一例を擧ぐれば

●解熱劑（熱取り藥）でも、一キロ二円の安物から、高い上等品になると、二百三十円もするのである（百倍位）
●鎭咳・袪痰劑（咳を止め、痰を去る藥）でも、一キロ七円の安物から、上等品は七百五十円もするのである（百倍位）
●強壯劑（營養を與へ、食を進める藥）でも、五円の安物もあれば、上等品は二百六十円もするのである（五十倍位）
●「ホルモン」劑も、二円五十錢から、高いのになると同じ一キロで千六百円もするのがある（六百倍位）

故に、藥効顯著で、しかも有害な副作用のないものが、優秀藥で、從つて値段も高く、治肺上効驗顯著な譯である

我が有田ドラッグの肺病藥は、最も公效ある高價藥と自然療法の結合的療法で多數の全快者が實證して居る譯である

肺病藥　特製（八日分）十円　別製（八日分）十九円　德用（十六日分）二十八円

●有田血液藥　四円

有田音松經營の藥品は有田ドラッグ專賣所以外の一般藥店には販賣してみませんから左記專賣所でお買取下さい

有田ドラッグ專賣所々在地

北鮮東滿版

惠山線の殘工區
工事着々進捗し 豫定より早く竣工

【羅南】明年度より全通する惠山線の殘工區惠山鎭間の延長工事は着々進捗しつゝあり、或は豫定より早く竣工するのではないかとみられてゐる、たゞ同區間二ヶ所の驛名につき地元では道廳と地元の希望を取纏めてゐるが鐵道局案としては大體甚川および劍山とする豫定であつたが地元では甚川を大五川に劍山を劍山里にとの要望があり結局地元要望通りに決定する模様である

羅南國婦發起人會

【羅南】國防婦人會は目下發起人が結成準備を急いでゐるが一日午後二時から日々會館で發起人打合會を行つた、出席者二十名、三上羅南國防義會長司會、擧會についで田村鄕軍聯合支部理事の挨拶あり森鄕軍聯合支部理事協議事項の進行、河村國防義會理事説明に當り午後三時半散會した

江原道のお台所に 十五萬圓の大穴
經費の大節約で半額補塡 あとは國庫の補助に仰ぐ

【春川】二回に亘つて空前の風水害を蒙つた江原道當局では二千の罹災者の應急救濟のため十五萬圓餘の救濟金を投出したがこれがため道の財政に大穴を生じこの經費の捻出を編成從來の豫算を半減節約して十五萬圓の大穴の半額を補塡することになつたもの、殘る半額に對しては國庫の補助を仰ぐよりほかに途はない状態である

郵便事務輻輳

【元山】不通となつてゐた東海岸線は元山鐵道局員の不眠不休の努力によつて漸く一日午後から復舊開通するに至つたがこれと共に郵便物、電報等が輻輳して來たので元山局では一日局員數名を各地へ分遣しそれが整理を期してゐる

心盡しの慰問品
發動機船にどつさり積んで 元山商議から贈る

【元山】商工會議所では二日午後三時から役員會を開き江原道水害救濟に對し協議したが三日杉野會頭金副會頭の兩氏は粟五十俵、明太五十丁、味噌二十丁、醬油一樽その他鰹節、鰯、キャラメール等の子供等にまで心を配つた慰問品と元山十噸を備へ手繰網組合の發動機船で大浦に向ひ被害の最も激甚であつた汀湖を訪問し右物品を罹災者に贈り慰問することになつた、因に機船手繰網組合ではこの行を義俠、組合員の手繰網船を提供することになつたので第一回は高城方面の慰問に向ふ筈

長箭の被害
損害總額約六萬圓 死者は四名を出す

【溫井里】長箭港の風水害について同地漁業組合の調査によれば帆船流失全破四五隻、半潰三〇隻、損害額五、九九七圓、家屋流失全壞一〇戸、半壞七戸、浸水三三六戸、損害額四、三三五圓、耕地流失全壞一二、半壞二二、損害額一九、七四〇圓、漁具流失敷網二、その他損害額三〇、五八五圓、以上損害額合計六〇、六五七圓

その他罹災民の被害額は約九百圓の見込みで四名の死者を出してゐる、入院民に施療事業を實施

防空監視演習好成績

【羅南】北鮮四道大防空演習の第一次監視演習は全地區に亘り豫報日程通り一日午後一時から四時までの間に行はれたが、羅南地區は道廳記者室に監視隊本部を置き、午前中各監視哨との間に通信連絡の訓練を行ひ午後一時から各監視哨の報告に基き本部から防空司令部に通報し良好な成績をもつて第一次監視演習を終了した、なほ第二次は四日實施する

穀物大會參加者 四班に分れ 視察と探勝

【咸興】來る十九、廿兩日咸興で開催される第三回穀物大會に出席する參加會員の希望者は四班に分れ各地の視察並に探勝、第一班は元山及び金剛山探勝、四日間で經費約二十圓▲第二班は興南肥料工場視察、日歸りで五十錢▲第三班は赴戰高原探勝團で往復二日、經費約十圓▲第四班は北鮮各地視察で二日間經費約三十五圓の視察及び探勝を行ふことになつた

會寧聯隊の軍旗祭

【會寧】步兵第七十五聯隊では來る十五日午前九時から軍旗拜受第十六周年記念祝典を擧行する

大阪から豪華視察團 北鮮を訪る

【淸津】大阪實業組合聯合會主催北鮮滿洲視察團一行百四十名は八日午前七時入港のサイベリア丸で淸津に上陸し府內と漁港を視察する筈、何しろ中山太陽堂主を團長とする大阪一流の商店を網羅した豪華視察團なので淸津府、商議所、北鮮鐵道管理局でもそれ〴〵これが接待準備を進めてをり、一行は同日淸津驛午後一時十五分の臨時列車で會寧、雄基、羅津へ向ふ筈で各車內にラウド・スピーカーを取付け案內役の管理局員が沿線事情の紹介説明に當ることになつてゐる

サ丸のお客

【淸津】一日淸津入港のサイベリア丸は珍しく滿洲からの國際支那人の姿が一人も見えなかつたが、これは乘船豫定の荷物檢査に手間取り遂に乘船が出來なかつたといふ、なほ同船には英、米、獨、露人十一名が乘つてをり國際船を思はせてゐた、淸津からは拓務省技師大村貞夫氏（龍鐵副總裁令弟）が乘船、午後五時出帆敦賀へ向つた

オリムピック貯金 加入者續出

【淸津】四年後の東京オリムピックを目指して府內の各金融機關では一齊にオリムピック見物を目的とする貯金勸誘の計畫を進めてゐるが朝鮮銀行淸津支店では八月十六日からオリムピック預金の募集を開始してゐるが既に加入者百五十、金額二十萬圓を突破するといふ好成績を示し募集締切期間の今月十五日までには恐らく五十萬圓に達するだらうとみられてゐる

京城工營部長 長鄕氏拔擢？

【咸興】京城府三部制の實施に伴ひ全鮮土木主腦部に大異動あるべしとの內報しきりであるが新設の京城府工營部長には咸南治水事務所長長鄕衞二氏の拔擢を見る模樣である

城津は就任前に一度來たことがあるが素晴らしい躍進振りを見て實に驚いた次第である、今度は北鮮國境線一帶の出張所支署を全部一巡するつもりである、何しろ先年滿洲國の關税が府內へ進出して以來北鮮國境の税關事務は特異な繁雜さを加へ又一面日滿貿易の緊密化の昨今益々重要性を加へつゝあるのでこの際大いに第一線の職員の勞を慰ひ激勵したいと思つてゐる

學共事件の首魁
六年間地下に潛り 惡運盡きて捕はる

【元山】スパイ事件の發覺に嚴重な警戒を加へてゐる元山憲兵分隊では六年間地下に潛つてその筋の眼から巧に逃かれてゐた大學生共產黨分子幹部の大物を逮捕した、去る三十一日夜半同隊員が府內南部方面を巡察中擧動不審の男を認め同隊へ連行取調べたところ右は昭和五年八月檢擧された京城の學生を中心として種々策動せる秘密結社學生共產黨のリーダー格として活躍し事件發覺するや風を喰つて姿を晦まし爾來六年間偽名を用ひて各所を流浪巧にその筋の眼を逃かれて最近迄某金山に身を寄せてゐた元山府鼓谷洞生れ李某と判明したが彼は當局の要求のため元山に來り惡運盡きて捕はれたものである

松興溫泉の明粧
郡守の奔走で双方讓步し 愈よ實現の段取り

【咸興】既報、賃貸地價の問題から一頓挫を傳へられてゐた、松興溫泉の遊覽地化計畫はその後開發が地方發展上重大關係を有する關係上これが局面打開につき大河內咸州郡守が用地所有者側と當局との間に立ち數次の會合を重ねた結果賃貸側に對しある種の條件を附して大體要求に應ずることゝなるもの、双方の互讓により近く圓滿妥結となり、待望の松興大溫泉計畫は愈よ實現するであらうといはれてゐる

待望の鰮群 咸南に迫る

【咸興】待望の鰮群はいよ〳〵咸南沿岸に迫り、日新浦には既に漁網船による水揚げ五千五百六十四樽であるが前年同期に比すればまだ十五萬樽も少い

仁川稅關長 城津を視察

【城津】小川仁川稅關長は北鮮初度巡視の途次、一日午後二時城津着、久保城津支署長の案内で港灣と稅關とを視察、同夜は元山旅館に一泊、二日朝北上した

兒島知事歡迎會

【咸興】府と商工會議所主催の新任兒島咸北知事歡迎會は三十一日午後五時から公會堂で開催、官民有志約二百餘名出席し、盛會であつた

鐵道建設史を飾る 急ピッチの工事
四ケ月も早く見事貫通した 滿浦線三傑の隧道

【平壌】昨年九月十日着工以來その工事を急いでゐた滿浦線北部第三工區熙川鬼隧道（二、四五五米）の導坑掘進工事は卅一日午後五時に至り平鐵松澤所長の電氣スヰッチにより遂に貫通を見た、豫定より約四ケ月を短縮し鐵道建設史上稀に見る大成功である

林業移民團 淸津に入港

【淸津】拓務省の林業移民第四次二百五十名は來る十五日新潟から淸津入港の滿洲丸で上陸、間島省汪淸縣、三江省大草溝、濱江省二道河、三江省大背山に向ふが從來の農業移民と異り林業移民の渡滿は初めてゞあり移民の出身地は青森、秋田兩縣から募集されたものである

防空列車展 咸興で盛況

【咸興】二日咸興驛構內で開催された朝鮮軍司令部の防空列車展は午前九時から午後五時までに一萬五千の觀覽者殺到、盛況裡に終始した

羅津は八日

【羅津】北鮮四道大防空演習を前にして防空展覽列車は來る八日羅津着、羅津驛構內で同日午前

教員檢定試驗

【淸津】初等學校第一、第二種教員檢定試驗は來る十一月二十五日から十一月四日まで九日間、全鮮一齊に行はれるが、志願者は本月

全鮮女子個人庭球大會

日時　九月六日午後一時（雨天順延）
場所　開城元町水道山コート
賞品　優勝旗、優勝盃、副賞、京城日報社メダル
地方選手一、二等入賞者に往復汽車賃を給與
主催　高麗公論社
後援　京城日報社支局

二百十日も過ぎて みのりの秋は近し

【羅南通信】颱風は南部を素通りして影響を受けずに二百十日も事なく過ぎて當地方はみのりの秋を迎へんとしてゐる、稻は植付時の渇水で全體の上に減作はやむを得ぬとしても三割不作のリンゴとゝもに気の難を逃れたことは大きな惠みだやがて來る收穫を胸に描いてお百姓さんの顔にはほゝゑみも浮ばうといふものである

溫い隣人愛 慰問金品殺到

【元山】江原道東海岸の水禍に對し元山府民の同情は翕然として集まり、どし〳〵金品の義捐申込みありこの隣人愛に感激した義捐金募集事務所では慰問使として商議側を水害地に派し罹災者に慰問品を贈り慰問することになつた

裏陽に食糧品 分掌局で輸送

【元山】東海岸に在る裏陽地方の罹災民に對し元山分掌局で白米十五俵、鹽鯖十六貫、干鱈百斤、醬油味噌等を一日出帆の長安丸で裏陽に送つた、又罹災民救濟の一助として各被害地の調査

貯水量減少のため 來年は代用作か
平南六水組の七千餘町步 旱害の餘波に惱む

【平壌】平南道內十一ヶ所の水利組合のうち大同江水を揚水する龍岡、美林、龍岡、同和の四組合と貯水池による水利組合ではあるが水量が最も豐富であるといはれてゐる長水院組合を除いた大同、平安、順南、德山、殷山、江西の六組合の貯水池は先般來續いた旱魃により貯水池の水不足は幾分解消されたものと期待してゐたところ意外にもその降雨振りが可成微少であつた結果、旱魃當時の涸渇状態に逆戻りしてゐることがわかりこの調子で越年する場合は來年の植付不能は決定的なものとされ當局者はすこぶる憂慮しつゝあり今後の大雨を望んでゐるが秋から春へかけて大雨の降雨は望み薄いため結局前記六組合の蒙利面積八千九百十四町步は代用作の外途なきものと思はれるに至り大正十一年平南に水利事業が創設されて以來初めての大難關に逢着してゐる

誇りのローカル放送
詩都の鄕土藝術を山盛り 平壌JBBKの意氣込み

【平壌】平壌放送局ではこの程諸設備の準備に忙殺されてゐるが島局長の着任して陣容を整備する一方府外栫野里の廳舍、アンテナもほゞ完成し、放送機は立田技術部長が東京に引取りに行くなどいよ〳〵十月からJBBKのコールサインをもつて本放送を開始する運びとなつたので大塚事務所長は開局を前に目下鮮內各方面の折衝と調査の準備に忙殺されてゐるが大體平壌放送局の放送主眼となるものは他局と違つて平壌は樂浪、高句麗時代からの詩都であり、名勝古蹟に富んだ地であるため地元の放送を主とし中繼を從となす筈である、即ち趣味講演や演藝に詩都の誇る鄕土藝術を電波に乘せ全鮮全國に紹介する意向である、キロ放送とはいへ全國第五番目の二重放送であるため充分これを活かして努力が擲はれる筈である、大塚事務所長は語る

聽取者も平壌管內だけで五千人を突破する有様でありますため出來るだけ苦心して聽取者の興味あるものを放送したいと思つてゐます、近くアナウンサーも着任しますので色々と放送上の協議をなし又聽取者からの希望を聞いて最善のものに育て上げたいと思つてゐます、一言にローカル放送といひますがこれを活かすには相當の苦心が入りますので充分努力いたします（寫眞は大塚事務所長）

鰤油入札

【咸興】八月分鰤油定量入札は三圓八十二錢で朝

咸南の豫選
三部市對抗 陸技も併催

【咸興】來る十三日咸興高普校庭で開催される朝鮮神宮競技咸南豫選は三十一日咸興々南代表委員と道體育協會と再協議の結果、恒例の咸南三部市對抗陸上競技會も兼ね行ふことに決定した、なほ當日は第二回興南咸興間驛傳競走も開催され神宮豫選には新種目「強行軍競走」も加へられてゐる

神宮競技 咸北豫選
十三日擧行

【淸津】神宮奉贊第十二回朝鮮神宮大會出場咸北代表選拔の咸北陸上競技大會は來る十三日羅南中學校グラウンドで擧行することになつたが競技種目は百米、二百米、四百米、八百米、千五百米、五千米、四百米繼走、千六百米繼走、走高跳、走幅跳、三段跳、棒高跳、砲丸投、圓盤投、槍投

出場者の資格その他の要項は次の通り

▲資格　全朝鮮陸上競技協會又は咸鏡北道陸上競技協會へ本年度一般アマチュア競技者として登記済のもの
▲前記以外のものにして出場希望者の向は登記用紙を添付提出のこと
▲以上各競技者は六ケ月以上道內に定住せる者たること
▲種目制限　一人二種目以內とす但し繼走はこの限りにあらず
▲競技方法　日本陸上競技聯盟競技規則に依る
▲期日　九月十三日（日曜）午前九時開始雨天の場合は九月十四日（月曜）午前九時開始
▲場所　羅南中學校運動場
▲申込方法　住所氏名生年月日を記入し所屬團體名を具し種目別に別紙として提出のこと
▲申込締切期日　九月八日
▲申込場所　咸鏡北道廳地方課內本會宛

なほ本豫選者の成績により五名の代表選手を選考の上大會へ派遣せしめ補助は一人三十圓以內となつてゐる

二宮憲兵司令官北鮮を巡視

【羅南】新任朝鮮憲兵司令官二宮少將は三日羅南着、羅南憲兵隊本部および分隊の初度巡視を行ひ羅南旅館に一泊の後會寧、南陽、穩城、慶源、新阿山、慶興、雄基、羅津、淸津の巡視を終了九日朱乙に來着、一泊して十日歸任の途につくはずで兒島知事は三日夜二宮司令官を官邸に招待、晚餐會を催すことになつてゐる

◇【咸興】朝鮮第二區漁組聯合會は卅一日夜咸南道漁組理事者を料亭加茂川に招き歡宴
◇【淸津】本町青木イシノさんは今回前電停事務所跡にカフエー・プリンスを開業、三十日夕披露宴
◇【羅南】羅南驛では三十日午前十時から步兵七十三聯隊堤中佐、林田大尉を招じ、驛員のために防空演習に關する講演會を開催

革靴一足に萬年筆一本ヅツ進呈
定價一圓の萬年筆五萬本進呈
絶對全責任付、不向返金品替自由
大產―大販―市價の半値
青年訓練 總革靴
鬼三枚底―總革學生靴 二ケ年以上 一足三圓五十錢
流行尖端 總革フレンチ型 一足三圓九十錢
先エナメル付 一足三圓七十錢
革靴大爆發的大景品付
靴一足に定價一圓の萬年筆一本宛進呈
高級紳士 禮服用 總革靴 短靴型 四圓五十錢
中學生專用 指定革靴 五圓五十錢
女學生總革靴 大人一足二圓七十錢 小人一足二圓三十錢
晴雨經濟靴 一足金二圓
晴雨經濟女學生靴 一足一圓五十錢
名古屋市東區千種町（古井坂電停前）
合資會社 金城商會・販賣部
電話東五二一四（振替名古屋一七六）

大阪商船出帆
大阪商船株式會社京城出張所
國際運輸會社
釜山商船組
大阪商船出帆
仁川汽船廣告
仁川汽船株式會社
阿波共同汽船出帆
代理店 仁川海岸町 野口商會

酸素治療器 オキシヘーラー の權威と價値

オキシヘーラーの有り難た味は碁を打つ事を會得するのと同様充分に其の要領を覺へるまでは疑ひもし小事も出る迄ひもするが是を覺へたならば御醫者様以上に信頼し命ち懸けで愛用する様になります。オキシヘーラーの效果は偉大と云ふか神秘と云ふか大自然の理法と云ふか只々驚嘆の外はありません

各國專賣特許(英、米、佛、西班牙、中華)發明者ハ世界ノ王タル日本人東京牛込

前島震太郎士

獸醫學博士 岸本雄二氏推奨

定價

家庭用 金參拾五圓
同 學型 金四拾圓
醫家用 金五拾圓
動物用 金七拾五圓

治病と保健を兼備せるオキシヘーラーに就て献告します

[illegible]

▲武士に二言はない

オキシヘーラー發動機朝鮮支部(本舗東京)
京城府明治町一丁目 吉岡定男
電話本局二〇五番 振替京城一二〇五番

官私立病院御用達

世界的最高級強壯劑「蔘茸トニク」

蔘茸トニク

補血強壯劑

蔘茸トニクは人蔘、鹿茸、淫羊藿の有効成分に「ヴイタミンB」特價錠「グワヤゴール」等を配合製せるものにして、動植物性「ホルモン」に富み補血強精作用著大にして人蔘の風味佳良なる滋補なり。特に先天的及後天的虛弱、貧血、一般婦人病、消化不良、虛弱幼兒、肺病核豫防等に特効あり。

製造發賣元 京城鍾路三丁目 参茸堂製薬株式會社 電話光化門三三五 振替京城一九〇七 私書函光化門一四

代理店 京城本町四丁目 木村薬房 電話本(2)五〇〇〇 振替京城四五七番

醫學博士 玉豊彬

蔘茸トニクは其臨床に於て一般虛弱體質腺病質神經衰弱症等の患者に最も適切にして就中女子産後衰弱並に男子生殖腺缺落症狀(生〇器發育不全、勃起力減退、早〇)等に對して造に他製品を凌駕せる効力を認めたるを以て茲に本劑の卓効ある事を推奨す

▲文獻及試供品無代進呈

藥價 五百瓦入(約一個月分)五圓 二百五十瓦入(約半個月分)二圓八拾錢

類似名、類似品多し蔘茸トニクに御注意 各百貨店及有名藥店にあり品切の場合は直接御下命を乞ふ

パインミシン

(特許實用新案登錄=ミシン名ニトグーマリア品適價)

政府補助・優良國產機

堅牢優美
靜音輕快
價格至廉

(特約店募集)

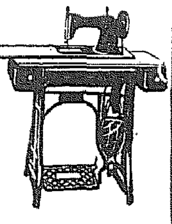

株式會社 パイン裁縫機械製作所京城出張所
京城府黄金町一丁目一八番地
(合資會社奈明商會京城出張所)
本社 東京市蒲田區西ヶ原町
電話本局長三一〇一番

PINES

頭痛にノーシン!

藥價 二十錢 五十錢 一圓

全國の藥店やデパートにあり ◆但し顆粒品に御注意

工作能率の増進!! ミツシメ萬力の偉力!!

機能の優秀・用途の廣範どんな異形物でも品物を傷めず完全に把握す!
鐵道局・遞信局・専賣局・兵器製造所其の他府内一流工場より多數御用命を拜す

カタログ進呈

朝鮮總發賣元 京城府漢江通り
株式會社 伊藤商行
電話龍山六四三・二七九・六三〇
出張所 咸北羅津港本町

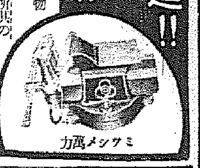

櫻正宗 山邑酒造

(都々逸)
へ 櫻正宗ほんのり顔を
そめて嬉しい新世帯

パラゴン蓄音器

事實が證明 絶讃の嵐

特許十一件

ハハー
これが最近有名な
パラゴンチクオンキだね
なる程素晴しいよ
低音がハッキリ
して居るし
それに肉声が
そのまゝ聞える
ねー

京城 青木商會樂器部 古市町

投網 釣具

極上 麻糸製
四分目一等 金拾圓也
同 二等 金拾參圓也
五分目一等 金八圓也
カスミ網一間 金參圓也

京城府明治町一丁目(交番所前)
漁具 釣器 秋岡商會
電話本局二二三九〇番 振替京城二二五六番
(同小賣共 定價表進呈)

各種信託 低利貸出 迅速有利

京城府南大門通一丁目十九番地

朝鮮信託株式會社

社長 谷多喜磨

支店所在地 群山、釜山、木浦、平壤、大邱

(營業案內謹呈)

一家揃つて使用價値を認められる

ミツワ石鹼

無くてならぬ育兒用品!

日毎に育つ赤ちゃん方の入浴には
肌を荒さない石鹼をお使ひ下さい

高級植物性油を配合した
この◎ミツワ石鹼は

洗落す作用が極く緩和ですから
柔な赤ちゃんの肌も荒しません
而も泡沫立が細く豐で力があり
さらりと汚垢を落して心地爽に
お化粧をなさる肌を滑かにして
中途に溶け崩れないで經濟德用

特にお子達のある御家庭に
肝要な ◎ミツワ石鹼

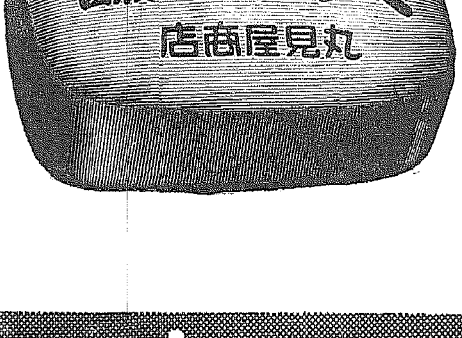

本舗 東京・兩國 ◎ 丸見屋商店

E.30

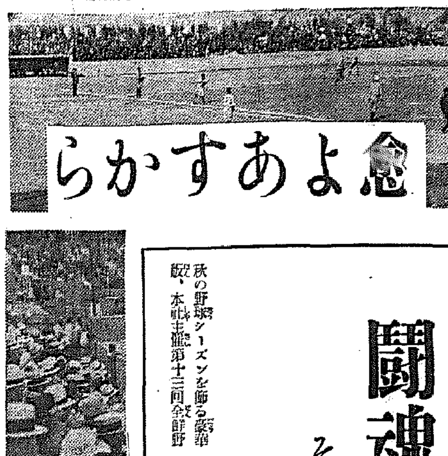

闘魂即發の熱球
その郷土の榮譽に賭けて 競ふは精鋭十一强剛
本社主催第十三回 全鮮野球爭霸戰

秋の野球シーズンを飾る豪華版、本社主催第十三回全鮮野球爭霸戰はあと一日に迫つた、光輝ある緋の大旆の下に集ふ十一强豪が技を磨き覇魂を練ること一春秋、今や昨年の覇者殖銀の牙城を狙ふ十の精鋭の闘志は極度に興奮されて、再び京城球場に覇を競ふスリルを展開するとき、ファンにとつて本大會は絶對に見逃せぬものである、郷土の名譽と誇りをかけた戰だ、めつたに負けてなるものかとばかり燃え上る闘魂をはらんで三日南鮮代表が先づ入城した、續いて各チーム共續々と入城する、戰の火蓋の切られるのもあと一日、待たれるその日

科學館子供日 五日から始る
恩賜科學館ではこれまで九年間毎週土曜日を「科學子供の日」としてゐるが、暑中休暇もすんだので五日の土曜日から復活することになつた

東海北部線 復舊進む
元山鐵道事務所發表（三日午前八時現在）通川、碧巖間（一日午前十時四十分開通、高城、猪津間外金剛以遠五日開通の見込、猪津、杆城間三日開通

氣の毒な水害地へ 温い同情集まる
親を、子を、家を、田を失つて 嘆さの人々を思へ

八月初旬から降り出した雨は連續的に降りつゞき、遂に半島中部から南鮮にかけて **八道到る處** の河川は氾濫し **幾多の人命** を奪ひ耕地や家を呑み去つた、畏き邊りでは御救恤の有難き思召を以て罹災者に對し御内帑金一封を御下賜の御沙汰があつたが、又復廿七日から廿九日頃にかけて半島を通過した颱風は江原道以南の各地に **猛威を逞う** し曠古未曾有の大慘害となり死者のみにても **二千を突破** し行方不明を加へると三千にも及びその外家屋を初め田畑、家畜農作物を呑みあらゆる工作物を押し流し、その被害金額だけでも二千數百萬圓に達するものと見られてゐる、各當局においてすでに應急救濟策を實施してゐるが、南總督は心痛のあまり着任日尚淺く政務繁多の中から江原道方面へ、また大野政務總監は慶南地方へ水害視察をなし被害地の實際を視察する傍ら **罹災者慰問** をなした、また今日下首局課長事務官を被害道へ派遣して **調査と慰問** をなさしめこれ等の報告を待つてこの被害に對し罹災民の前後對策に就いて大評定を開き一日も早く應急處置を行ふとともに部下を督してゐる、今度の水害に對する各方面の同情は翕然として集まり、鮮内の社會事業團體を初め各種團體は **總動員して** 義捐金品の募集に懸命となり、銀行、會社大商店等は先を爭つて義捐に應募し、官公吏また **俸給を割い** て醵出するなど今や半島の官民は協力一致して救護に努めまた内地方面からの同情も頗る多くあり、朝鮮の天地は水害の不幸の中にも美事美談の華に埋められてゐる、同情金品の寄附受付は各社會事業團體、各新聞社等で取扱つてゐる

先づ罹災者方面の 救濟が第一だ
治水委員會も考慮 水害地視察中の政務總監談

【釜山電話】本社特派員發 慶南道の颱風禍のあとを視察した大野政務總監は、三日午後三千浦港釜山に向ふ途中、本府水産試驗船鵬丸のケビンで語る
今度は慘害地の中の一部分を視察したにすぎぬが、災害後の復舊も第一である、災害地は晴天に惠まれず罹災者の心中察するに餘りある一般毎に俸給が増大して行くので、救濟義捐金も最初は鮮内だけに止めるはずであつたが、内地に對しても大々的に義捐を募るはずである、視察の結果は、洛東江の治水計畫について種々考究せねばならぬと考へてゐるが、早急に樹立し行ふこともどうかと思ふので、從來の計畫や地方の實情を合せて慎重に考慮したい、從つて根本的に委員會の組織といふものも必要なので、治水委員會の如きもの

百餘名の大匪賊團 鮮内侵入企つ
各警備隊も緊張す

咸鏡南道對岸十六道溝新昌洞小德水附近に集結してゐる東北人民革命軍（女賊も交る）と稱する百餘名の匪賊は、二日午前二時二頭目[illegible]の襲撃をやめ、南下して十六道溝七兄弟木里に現れ、二日分の食糧を持つて、その一隊は江岸を距る八キロの佐水里に出現、三日夜を期して鮮内侵入を計畫中のところ國境警備隊の野村警部補以下廿五名と新乫坡警官五名、それに[illegible]と緊密連絡をとり、さらに長白縣鮮警隊と共力して賊徒を迎撃すべく待機中である、これに對し當局では國境第一線の警備を充實させるため、第二線警官隊からも出動準備中である

胸一ぱい吸ひたい 世界の『土』と『人』
水害の慘状に胸痛ませつゝ 銀幕の巨匠 ス氏來城

ひよつこり と東朝、無軌道旅行でファンを面くらはしてゐる世界映畫界の巨匠ジヨセフ・フオン・スタンバーグ氏（寫眞）は三日朝關釜連絡船で釜山上陸、國際列車『のぞみ』の窓から午後三時廿分、黒いパートシヤツに白ズボン白靴、金髪に白のヘルメツトといつた無雜作な扮装いでたちで驛頭に迎へられ幾多の映畫人、ファンに迎へられて入城朝鮮ホテルに一まづ旅裝を解いた

世界的巨匠 の風貌はと見れば中型の面かゞみ、肉附のよいからだに歐洲風の顎鬚に碧い眼の鋭いのが印象的だ、これが「モロツコ」に灼熱の戀を描き『スペイン狂想曲』の嵐を捲き起した人とはすぐには思へない沈靜のみなぎつた顔だ

◇……

途中水原迄 出迎へた記者との會話

——ようこそ、お待ちしてゐました

私の旅行には全然プランはない、大阪、神戸で朝鮮人の生活の[illegible]を見て急に朝鮮への旅を思ひ立つた、それに前から朝鮮に關する歷史を研究してゐたから

——朝鮮に對しての印象は

想像してゐた朝鮮と、汽車の窓から見る朝鮮は全然別個だ、内地の自然の美しさは勿論だが、朝鮮の山河の美しさは特長がある、私は途中數千の人が水害に遭つたことを聞いて實の處に悲しい心が傷む

——朝鮮にも映畫作品がありますが見ましたか

ノウ！朝鮮に映畫作品がありますのはいま初めて聞いた是非見たい

——何か今度の旅行で作品を作るヒントを得ましたか

私は作品の素材を探しに來たのではない、若し製作するとしても私は作品製作前には何事も語らない

——日本の映畫檢閲は相當嚴重ですがこの點どう思ひますか

映畫作品の檢閲が嚴細なのは現今世界の風潮だ、私の作品『スペイン狂想曲』は遂に全世界で上映禁止になつたのでも判るだらう

——朝鮮に來てあなたの欲しい集めたいと思ふものは？

私は物質的なものは全然望まない、たゞ私は胸一ぱい『人間と土』を呼吸すればよい、あてどない旅行ではあるが私には眼がある、美しい自然特に私の好きな山を見ることが出來る、そして暖かい人々に接することが出來る、それで結構だ、次の作品にかゝるとき、私の旅から得たものがフイルムに刻まれるのだ

◇……

バガボンド のスタンバーグ氏は愛想よくから語つた、彼は約十日間の内地の旅行でもとかく裏街から裏街を歩きそこの風景生活を探つて行くコスモポリタンの藝術家だ、驛頭で朝鮮唯一の映畫女優文藝峰さんから花束を受け『おー、何と綺麗な花』とほゝゑんで大の機嫌、三日夕方から街を見物、それから朝鮮映畫社招待による明月館の晩餐會に臨んだ、今後の豫定は今四日午後三時半京城驛出發滿洲國から上海へゆきそこで友人と落合ふのださうだが日程などもちろんない【寫眞は驛頭のス氏と筆で書いたサイン】

九月十日 午後七時半 京城府民館ホール

東京高等音樂學院職員生徒招聘 大音樂會

出演者
コーラス團指揮 アウグスト・ユンケル
ピアノ 榊原直
ソプラノ歌手 武岡鶴代
チエロ 中島方
ピアノ 土川正浩
バス名歌手 矢田部勁吉

外に國立東京高等音樂學院男女生徒卅名出演の豪華陣

二階席 二圓
一階席 三階席 一圓

收益金は今回の水害義捐金として寄附します

主催 京城日報社 毎日申報社

けふから教化映畫と講演會
京城府社會課では教化映畫と講演會を四日から十六日まで次の通り行ふ（毎夜午後八時開始）
◇四日救世軍育兒ホーム（阿峴町）◇五日東部隣保館（孝悌町）◇六日天主教會孤兒院（明治町）◇七日京城四恩孝院（桃花町）◇八日京城教誨會（阿峴町）◇九日鎌倉保育園（三坂通）◇十日京城保育院（玉川町）◇十一日京城養老院（淸凉里）◇十二日京城職業紹介所（黄金町）◇十三日明道舍（新堂町）◇十四日平田育愛會（吉野町）◇十五日京城慈惠院（[illegible]）◇十六日[illegible]院（光熙住宅）

大水害につけ込む 暴利を取締る
本府から各道に通達

鮮内各地を襲つた風水害に對し、總督府では關係各道と協力して罹災者のため積極的救濟に乘出してゐるが、一方衣料や衣服を水害に罹はれ、困つてゐる人々の足元につけ込み暴利を貪る奸商や物價を故意につり上げる不正商人が現れてゐるので本府警務局では三日午後七時各道警察部に對し、風水害地を對象として不當な奸商を嚴重取締る樣通知を發した

ガス管の工事中に 續いて四人窒息
昨夜黄金町五丁目の出來事

三日午後八時半頃京城黄金町五の七六京城サービス前鋪道でガス工事中の京電ガス課人夫朴武釗君（[illegible]）、張興甫君（二〇）の兩名は突如ガスが洩れて窒息してゐるのをガスの臭氣に氣づいた京城サービスの人々が發見して救ひ出し、府民病院に連れ込むと共に京電に急報、京電からは根上ガス課長外技術員が人夫二名を連れてかけつけ、そのまゝ再びマンホールで工事續行中、またもその二人が窒息大騷ぎを演じまた府民病院で手當を受けた結果、十一時頃やつと意識を回復したが、重體である、この事故で逸早く、警邏者を引あげたり、酸素管を入れたりして救助に努めた京城サービスの人々に一般は感謝してゐた

けふも荒天
京城測候所から發表
【三日午後十一時京城測候所發表】京畿道沿海部へ颱風襲はれ風雨が強くなる、海上では殊にしける

あるかも知れない、ともかくも慘害地の天候回復の一日も早いことを祈つてやまぬ
と噛然として語り、出發以來そのまゝのゲートル卷きの白ズボンに
あだかも罹災者といつた姿で三日午後八時釜山發列車に乘車した、なほ京城驛着は四日午前七時四十五分である

安井知事視察
京畿道の水害地へ
安井京畿道知事は驪州、水原、利川の水害狀況を視察して三日午後五時歸任したが次の如く語る
水害は思つたよりひどかつたが幸にも人命に大した被害がなかつた、田畑の流失や家屋の浸水に對して地方民が相互に救濟方法をとつてゐる、道としては慎重協議の上救濟對策をたてる方針である

江口 宮の特異な舞踊
四日午後七時半京城府民館

特異な舞踊家として知られてゐる江口隆哉、宮操子の舞踊發表會はかねての通り舞踊ファンの待望のうちにけふ四日午後七時半から京城府民館で開催される、江口、宮兩氏ともに舞踊界の巨匠メリー・ヴイグマンに師事すること十年餘遂に唯一の高弟とされてゐた、昭和九年歸朝以來新舞踊の如くあらはれた舞踊家として一躍本邦舞界の寵兒となつたものである、今年春、再度の渡歐を前に控へての京城公演であり、見逃してはならないものである、前賣券は指定席一圓を除いて一圓（普通）五十錢（學生）の二種である（寫眞は宮操子のワルツ）

妓生をとり インチキ賭博
多數鍾路署に檢擧

鍾路署では三日午後捜査隊が活動を開始、京城貫鐵町朝東旅館に滯在中の成文鎬（[illegible]）をはじめ鍾路町の各旅館から拏づる的に十餘名を檢擧嚴重取調べてゐる、一味は數名の妓生をとりに使つて富豪を誘ひ、各地の地主、金持連を誘つては、妓生宅を轉々として毎日の如く賭博を開帳捲上げてゐたもので、その被害數萬圓に達する模樣である、尚妓生一名も一味と共に留置されたが、取調べの進むにつれ更に妓生も數名引致するものとみられてゐる

毒をのむ 京城蓬萊町四の三二四雜貨商金大根（[illegible]）は三日午後一時頃自宅で苛性曹達をのみ自殺を圖つたが、發見され東亞病院で手當中、生命危篤原因は生活難

學生水球戰
第二回朝鮮學生水上競技聯盟水球戰は左の日程で京城プールで行はれる
◇六日 入場式商業對醫學（前十時十分）大醫對高工（前十時四十分）高商對商學（前十一時十分）
◇七日 醫專對高商（後五時）高工對商學（後五時半）高商對大醫（後六時）
◇八日 高工對高商（後五時）醫專對大醫（後五時半）
◇九日 醫專對高工（後五時）大醫對商學（後五時半）
◇十四日から十八日まで毎日午後五時から大學チームと各校と對戰

水害義捐金募集日報（10）
一〇〇圓京城府觀水町七〇ノ二方夏容（京城日報扱）▲五圓京城驛構內食堂及列車食堂員一同（同）▲二〇圓京城府旭町一ノ二四、栗天堂製藥株式會社（同）▲一〇圓同栗天堂製藥株式會社淺野正之助（同）▲五圓同木村正勝（同）▲五圓同長谷川信義（同）▲五圓同久留島敏雄（同）▲五圓同淺野正（同）▲五〇圓日本ビクター蓄音器株式會社京城支店（朝鮮新聞扱）▲六圓京城府櫻井町、櫻井鮮魚部店員一同（同）▲二〇圓京城元町二、コマヤ呉服店長植西源五郎（同）▲日計二三一圓累計五八六七圓三三錢

けふの天氣 降つたり止んだり

放送局認定ラヂオ 全國何處でも聽える 素晴しい感度
代理店京城本町三丁目山中電機京城出張所
東京赤坂溜池二丁目 山中電機株式會社

内科 小兒科 レントゲン科 今村病院 院長 醫學博士 今村豐八
往診は可成午後一時迄に御申込みを願ひます
京城若草町大通り若草町入る新築
入院隨意 普通病室 特別病室
電話本局（2）一八三二番（病院用）（五）四六五番（自宅用）

脚氣と榮養に
ベリベロール
强力純ヴィタミンB製劑（專賣特許）
一般脚氣症、乳兒脚氣、乳兒綠便、
惡阻、便秘、榮養障害、姙婦の榮養
粉末・錠劑・液劑・注射液
本社 東京 京橋 ラヂウム製藥株式會社 出張所 京都・福岡・奉天
各地藥店にて販賣す

京日案内
月賦 月給取の方に秘密廉價品に御用立します詳細は電本一五三三番へ
産婆 受驗御仰 助產講習開催 八月下旬より一ヶ月間 長谷川町 武田產婦人科病院内 武田產婆學講習會
歯科 醫師一名招聘す希望者は俸給其の他面談の上決定す 履歴書送付 釜山府草梁町四九六 東洋歯科醫院
看護婦 婦（内科入）至急採用す 本人來談せられ度し 履歴書持參 京城府永樂町二丁目七二 植木皮膚科醫院
女子 二十四才迄にて通勤事務員として採用給料其他本人と面談 京城本町四丁目二十四 八千代西宮京城營業所
醫師 醫學博士若しくは檢定合格者を急募委細面談の上 京城古市町三三 電本二八七〇番 鮮滿之醫界社
給仕 身元確實（京城在住）高小卒一名至急採用 希望者は履歴書持參のこと 京城府古市町四三 株式會社日立製作所京城營業所
獵犬 純英セタ牝一頭讓渡 優秀野猿訓練濟 電話龍山一三六番 野田
恩給 恩給は有利に御相談致しますのため他店と御比較を願ひます 京城府古市町三五番地 三澤商會
歯科一般及レントゲン科 クロダ歯科 京城本町一旭ビル二階
花柳病專門 和田醫院
オマケ ウレシイ グリコ ウレシイ

本紙一萬號記念懸賞小說二等當選 舞臺劇上演映畫

春を待つもの (119)

山下ハル子
寺本忠雄畫

向日葵 (三)

『何だか妙な方でお名前は仰しやらず、只、一寸奥様にお目にかゝりたいなんて、三十位のハイカラな女の方ですがね?』

玄關から引返して來た女中は、何やら不平らしく客の様子を非難するやうにいつた。

『さう、心當りはないけど、誰でせう?兎に角通して下さいな――』

と、いひながら三十ぐらゐといふ年恰好の知り合ひの女を考へてみたが直には見當はつかなかつた。

手早く襲を攏めて、入つて來る客を待つた。

肌の透けて見えさうな薄い布地のクリーム色の洋服の客の顔には見覺えがなかつたが、千夜子は、手許にあつた白いカバーで覆つた蒲團をすゝめながら、

『私、佐田――と申しますが……』

『始めまして、奥さまでゐらつしやいますね』

と、相手は自分の姓はいはずに、千夜子の顔をまじ〳〵と見詰めてゐた。千夜子は、何か厭な心持がしたが、

『何か、私に……』

『えゝ。實は、一寸内々で、奥さまと御相談したいことがございましたので……』

『……?』

『それに就て伺ひたいのは、此方の御主人は、佐田さんは、何時頃からお宅の方に御歸りになりませんか?それを伺はして下さいませんか?』

『……』千夜子は、相手が何者か解らぬ上に、云はゞ自分が醜態にしてゐるやうなことを追づけ〳〵口に出され、困惑しきつてゐる様子だつた。

『奥さま、始めての私の口からこんなことを申上げてもお信用になるかどうか解りませんけど、實は、私は、ある行き懸りでお宅の御主人と、或るブルヂョアーの若奥さまと、何と申しますか、隠れ家を持つてゐらしたことをつき止めてゐるんですの。尤も、その家は、私が嗅付いたのを知つて直に引払けておしまひにはなりましたけれどねえ……』

『……』

『それで、此の儘二人を放つて置くと大變なことになりやしないかと思つてゐるんです。二人が今何處にゐるかは一寸解らないんですけど、きつと、二人で隠れてゐるには相違ないんです。それでね、奥さま、御相談と云ふのは、奥さまの手で二人を引離して頂きたいんです――』

『えゝ?私が?』千夜子は、吃驚して相手の顔に見入つた。

『えゝ。さうです、奥さまは口惜しいとはお思ひになりませんか。本當にあの女はひどい女です、人のことを毛嫌だの、毀番婦だのと……』節子は、佐田の妻のゐることも眼中にないもののやうに、腹立たしげに云つた。

『でも、私にはそんな、そんなことをする丈の勇氣はありません』

千夜子は、良人と何か關係のあるらしい女の言葉に不快な氣持になつてしまつた。それに女の云ふことも何處迄が眞實か見當がつかないやうにも思へた。

『勇氣なんて、そんなものはいりやしないのですよ。奥さま只ね、貴女は、その佐田さんと一緒にゐる女の家へ行つて、宅の奥主と、此方の若奥さまが、これ〳〵だから何んとかして與れと、只それ丈仰しやりさへすればいゝんですよ相手は何しろ相當の家ですから世間體もあるでせうし、きつと奥さまのお望みになるやうに佐田さんはその女と別れなければならなくなるじやございませんか――』

熱心に口説きたてるやうな相手の口吻に千夜子は笑止な氣持になつてしまつた。話を聞いてゐる内に千夜子は、良人と此の女とがどんな關係だつたかが益々はつきりして來るだけで、良人への信頼が益々影をひそめて行くにすぎなかつた。節子はうんと云はない千夜子を、何んとかして自分の思ひ通りにさせようとして、仲々動かなかつた。節子は電氣がつく頃迄も頑張つてゐた。どうせ一度では駄目だと、明日にでも又やつて來る心算で玄關で靴を穿き終へた節子が、格子戸に手をかけようとした途端、格子戸は外からガラッ――と、勢ひよく開いた。

入つて來たのは佐田だつた。白いリネンの洋服に高價なパナマ帽を被つた佐田の姿を、玄關で節子を見送り旁々立つてゐた千夜子は驚く、それが良人だと云ふことが信じられない程の氣持で眺めてゐた

當代一流 爭覇血戰譜 (18)

(加藤氏二回勝三八目)

平手先 四段 ▽加藤富久
五段 ▲梶一郎

六局 圖は五四銀迄の局面

【持駒】▽加藤氏 歩歩
▲【梶氏】なし

持時間各七時間 消費時間 ▽四時間四十五分 ▼三時間五十六分

△八五桂(1分) ▲同銀 △同飛 ▲七四桂打(9分) △八三桂成(5分) ▲同金上ル △七五銀打 ▲六五歩(2分) △同歩(3分) ▲三四歩 △六四歩(2分) ▲八四歩打 △七四銀(4分) ▲同金右(1分) △八六飛(2分) ▲六六桂打(1分)

講評 八段 金易二郎

〃梶〃七四桂のところで六五歩と敵の角道を留めて指したいやうに思ひましたが、その時三三歩と成られ同角、三四銀と打たれ五一角、四三銀、同銀、六五角、と出られるやうに思ひました、幾分敵にも指し切りの味もあるので自重しました

註 參考圖參照

〃加藤〃八三桂成は桂損で惜しいところですが、前に敵に七四桂と攻防の桂を打たれて弱りました

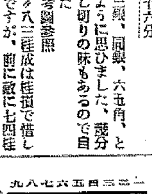

(參考圖) 持駒 △桂歩歩歩
梶持駒 ▲【なし】

この手は見落してゐました、七四桂の手で八四歩、八六飛、七四桂と打たれるものと思ひました、それなれば九六飛と逃げて、次に六六桂の勝手はあるが以下相當手駒も多いので充分の戦ひが出來ると思ひました

續いて八六飛はあくまで先を取る意味に七五飛或は七四角と攻める順もあるがこれは指し切りとなつて後が續かないやうに思ひます

更に角七四桂と打たれる手を見落してゐたので形勢は不利と思ひました

席上挿話 双龍子

加藤君の八三桂の成捨ては如何にも惜しい手だが、飛車を保護するため已むを得ない

桂を犠牲にして七五銀と打つて攻防に備へたが、敵の防戦よろしきを得、形勢一變加藤君は苦戦に陥つた

幾何の作戦は?

四日の番組 (金曜日)

第一放送

午前六時(東)ラヂオ體操
同六時三〇分(東)英語會話講座(十ノ四) H・ヴイア・レッドマン 堀英四郎
同七時 今日の天氣見込
同七時一分(東)朝の修養 萬葉に現はれた日本精神(四) 文學博士 久松潜一
同九時(龍)家庭メモ
同九時一〇分 氣象通報(釜山)
同九時一五分 氣象通報、料理献立(玉葱の肉詰)
同一〇時三〇分(東)美容衛生講座(二)洗顔と肌の整へ方 早見君子
正午(東)時報 日用品値段、鮮魚卸値段
午後零時〇五分 講談 名妓勝山 大島小伯鶴
同零時三〇分(東)國民歌謡 我家の唄 オルガン伴奏 大中寅二 井上ケイ子
同零時四〇分 ニュース
同一時一五分家庭講座(三)(一朝鮮、釜山)秋冬の家事準備 金基鳳
同一時(東)家庭講座 秋の支度(一)衣服調度 土佐林てる
同三時四〇分(東)氣象通報
同四時 ニュース(三氣象通報・釜山)
同六時(大)お話 象狩り テキスト五六ページ 中田清一
同六時二〇分(東)コドモの新聞 關屋五十二
同六時二五分 趣味講演 スペインの風物 城大教授 鈴木武雄
同六時五五分(東)カレントトピックス
同七時 ニュース・天氣見込・職業紹介
同七時三〇分(東)趣味講話 町學者の話 文學博士 笹川臨風
同八時(旭)俚謡 一、アイヌ古謡 解說 佐々木長左衛門 (イ)ユカラ 太田トリワ (ロ)オイナ 鹿田シムカネ 二、追分――旭川松竹座より中繼 唄 錦織美佐子 尺八 稻垣錦集
同八時一五分 室内樂 奏鳴曲ニ短調 弘田龍太郎作曲 ヴァイオリン 杉山長谷雄 ピアノ ゼームスダン アレグロモデライート アンダンテ メヌエット フイナーレ
同八時四〇分(東)小唄 一、かの人 二、河太郎 三、案山子 四、武蔵野 唄 菊池まさ 三味線 佐橋章子
同八時五〇分(東)ラヂオコメディ 秋の抒情詩 小高政房原作・齋藤豐吉潤色 配役
里子 望月美惠子
子供銀ちゃん 小柳栄々子
子供金ちゃん(アパートの息子) 明日待子
汐沢つる子(里子の友達) 伏見愛子
毛利勘左衛門(若い會社員) 三國周三
課長さん 本城敬安
矢代さん(隣室の人) 山口正太郎
里子の母 水町庸子
アパートのおばさん 池上喜代子
里子の父 三國周三
解說 外崎惠美子
其他音樂等
演出 齋藤豐吉
出演 ムーラン・ルージュ
同九時三〇分 時報 ニュース・氣象通報・翌日の番組(地方へのニュース・京城)
同一〇時 ニュース(朝鮮語・釜山)

第二放送

午後零時五分 殿谷外館 張素玉
同一時一五分 家庭講座(二) 金基鳳
同六時 兒童劇 黎明童心會
同六時三〇分 講演 金鎭仁
同七時三〇分 講演 黄義敦
八時 新民謡 高一心
同八時一五分(東)室内樂

五日のきゝ物

午前七時一分(東)朝の修養 萬葉に現はれた日本精神(五) 文學博士 久松潜一
同一〇時三〇分 主婦の時間 榮養について 榮田キテ
午後零時五分(東)謡曲 菊池盗彌
同零時三〇分(東)國民歌謡 我家の唄 井上ケイ子
同一時 野球試合實況(京城・第二放送)全鮮野球爭覇戦――京城球場より
同二時(東)家庭講座 秋の支度(二)衣類 生島ひで
同六時(名)お伽歌劇『鬼清水』 鹿の羽お伽歌劇團
同六時二五分 講演(京城より金剛中繼)新羅史の回顧 末松保和
同七時三〇分(大、仙)秋の虫を聽く(大阪)―奈良縣生駒山上より中繼―(仙台)―仙台市外鐵の原待乍眠想の松嶋近より中繼―
同七時五五分(東)ラヂオヴァラエテイ『風流デパート』作並演出 風流倶樂部同人
同八時四〇分 歌詞と伴唱 金花香
同九時 伽倻琴散調 沈相健

講談 名妓勝山

午後零・〇五 大島小伯鶴

吉原京町の山本屋助右衛門抱へ〃勝山〃は元中國浪人の娘で容貌はもとより遊藝萬門の業長があり、それに柔術にも達し誠に評判宜しく今吉原で全盛、五町に則ふものがありません、この〃勝山〃の許へ繁々通つて來る客の中に松平家の殿様の叔父に當る人で松平式部之丞といふ評判のよくないご仁、折あらば殿様を除いて左家を乗り取らうと紫田、諸の陣合をはじめ一味の間に秘計をめぐらして、夕殿様を遊里吉原にお誘ひして名妓〃勝山〃にあはせました、さあ、これが病つきとなつて殿様は御家中一族のお諫めも聞かばこそ勝山の許へ入りびたり、といふ御有様、然しこゝに無類の忠義者物頭役若竹織江は殿様が度々の御諫言にも耳を藉かれぬのでこの上は〃勝山〃を斬つて捨つべしの決心して吉原へ乘込む、一方〃勝山〃は既に式部之丞一味の悪計を看取してゐたので織江が乘込んで來るを侯つて悪人衆の姦計をあばいてその味方となることを約したがこの事が早くも敵に知れて若竹、宗三郎、雪野の三忠臣はあはれ悪人輩の犠牲にかゝつて斃れる、其の仇を勝山と花竹の下男三平とで討取るまで

お話 象狩り

中田清一 ―午後六時―

象を生捕るにはどうするかと云へば、現在次のやうな二つの方法がシャムで行はれてゐます、一つは大量捕獲式とでも稱しますが、今から二十年前迄は此の方法を採用されてゐましたが、この方法は最近はあまり用ひてゐないやうです

これは立木を利用して一町歩位の象を追ひこむ場所を造り、多くの勢子を使ひ、自然と其場所に追ひこむ仕組になつてゐます

他の一つ、近年行はれてゐる方法で小量捕獲式とでも申しますが、四五頭位づゝ捕獲する方法であります、これと云ふ象を見つけたが最後、ジャングルの中に逃げればジャングルに、水中へ飛び込めば水中へと追ひかけ翻り、投網をその象の足或は首へと狙ひ定めて投げるのです、この式は象の上に一人づゝ乘つて働くもので都合四五人と四五頭の象とでやりとげる事が出來ますが、野象の逆襲を受けたり、ジャングルに入る時などは振り落されたり大怪我をするのは勿論、生命を失ふ事を覺悟せねばなりません

俚謡

午後八時 ―旭川より中繼―

一、アイヌ古謡

解說 佐々木長左衛門

(イ)ユカラ(英雄) 太田トリワ
(ロ)オイナ(神謡) 鹿田シムカネ

『ユカラ』は、金田一博士の所謂『英雄叙事詩』であり『オイナ』『神謡』と云つた意味で、何れも古代の勇の土臭濃き香り高い立派な詩であり、古代アイヌの人情、風習を克明に表現するもの、文字を持たぬアイヌにとつて是等は總て口傳であり、民俗研究の貴重な資料とされて居る

放送者、ユカラを詠ふ太田トリワ氏は六十歳のエカシ(老翁)、オイナを歌ふ鹿田シムカネ氏は五十歳のフツチ(老姫)、兩人共先祖代々の上川アイヌである

解說者佐々木長左衛門氏は廳立旭川商業學校教諭、嘗てアイヌ學校として知られた近文尋常小學校(大正十三年廢校)の校長としてアイヌ子弟の教育に當り、今猶同部落内に居住、親しくアイヌ達と接觸せる熱心なアイヌ研究家である

―ユカラ―(歌意)

從兄弟同志のポイヤウンペはアヌラックルとが悪の女神の爲に激しい戦を續ける中、ポイヤウンペはアイヌラックルの相剣で左腕を斬られてしまふ、ポイヤウンペを苦が物にせんとする女神は空から雲の舟をつり下げて彼れを天上に連れ去らうとする、これを知つたポイヤウンペの叔母は舟を投げんと血戦奮闘するが、遂に力盡き女神に斬り殺されるが、結局最後に叔姉がこの仇を討つ

―オイナ―

昔女が鶚に魅れて男を戀し、病人の間に愛兒までもうけたが鶚の許しがなく晴れて添へない悲しさから、女は已むなく愛兒を沼へ投じ沼の神に『自分も直く後を逐ふから自分が死んだらどうぞ子供の魂を返して下さい』と泣ながらにお祈りしつゝ沼の畔で死んで行く悲哀

二、追分節

(旭川松竹座より) 唄 錦織美佐 尺八 稻垣錦集

(歌の意味)

(前唄)
蝦夷地が島へ部離れて蝦夷地が島へ
蝦夷甦ざめの浪枕
朝な夕なに聞ゆるものは
(本唄)
友呼ぶ鷗と浪の音
(後唄)
鷗の鳴く音にふと眼をさまします
あれが蝦夷地の山かいな
主の舟かよ白神沖に
雲か山かと消えて行く

スペインの風物

城大教授 鈴木武雄

趣味講演 後六・二五

『カルメン』や『血と砂』のスペイン、そのスペインの『國技』と云はれる有名な『闘牛』を見物したお話、サラゴッサや、トレドや、セヴイリヤの古い寺々、乞食や乾燥きや富豪寶りで、支那街のやうに雑沓を極めてゐる首都マドリッドの街頭風景等々、その他スペイン旅行で印象に殘つてゐるスペインの響ろヨーロッパ離れした、我々東洋人に親み安い色々の風物に就いて、斷片的にお話しして見たいと思ひます

小唄

夜八時四十分

唄 菊池まさ
三味線 佐橋章子

一、かの人

本調子へ彼の人の心を戀へばこの胸が胸にさしこむ窓の月つゞれさせてぶきりぎりすねんが明くれば差任島倒させ搦させ虫の聲〳〵世帶じみたといはれまい

二、河太郎

二上りへすゝきかついだ河太郎がぽちや畑をふらふらと酒か團子かいゝ機嫌用水堀もうすどろをさそふ雨蛙の小夜更けて、月に遠音の村ぼやし

三、案山子

本調子へ名月や名月や、いでそれがしもと案山子殿、笠を上げたはよけれども細すね悪き古みのや、一本竹のやせあばら照らず光もあはれさにお月様チョット雲がくれおかしかりける次第たり

朝鮮郵船定期出帆
乘客貨金低廉船中食事付 △印船客取扱
東京行 △佐渡丸 江原丸 關門、横濱、名古屋、清水、東京 九月十一日 九月一日
△京城丸 神行 慶州丸 九月十日 九月五日
鹿兒島行 博多、長崎、鹿兒島 三角行 九月七日 九月十八日
鶴江 興島丸 清津、釜山、上海
上海行 釜山、青島 九月廿日
平安丸 大連、青島 九月十二日
青島行 芝罘 九月廿日
櫻江丸 九月一日

近海郵船仁川出帆
岐阜丸 岩手丸 釜山、大連、基隆、高雄 九月七日 九月十五日
沿岸航路出帆
海州行 慶州丸 九月七日
沿岸船 臨時出帆 延坪島臨時出帆
龍江丸 毎月十回往復 龍湖島寄港
鳳凰丸 住吉丸
仙峯行 毎日出帆、麗津、富田
浦寄港 九隅島、白石浦臨時寄港
第一朝運丸 長谷川丸
朝鮮郵船株式會社代理店
日本郵船株式會社代理店
近海郵船株式會社代理店
大連汽船株式會社代理店
朝鮮運送株式會社 仁川支店回漕部
電話代表番號一〇四番 沿岸部八〇四番

りん病藥 ネオヂリン
胃腸障害に一回二個服用のお方は
定價一圓・二圓・三圓・五圓・十圓
各地藥店に有り

內科 小兒科 岩井病院
仁川府山手町三丁目
院長醫學博士 岩井勝三郎
電話一〇二二番

今日は頭が重いボンヤリする 讀書や裁縫が進まぬこんな時に ノーシンを

投網釣具
廉糸製五分目 二尋八圓……四分二尋十圓
四本ツギ釣竿 三十錢ヨリ
其他 綿糸 釣針 カスミ網
京城府永樂町二丁目
漁網漁具卸商 吉備商會
御申込次第カタログ送呈
電話本局 振替京城

有毒な鉛白は断然禁止と成りました!
チタニウムに特殊の成分を配合せる
サーワ白粉
顔面、襟、湯化粧、隠し化粧、顔直し、皆此一品で出來る
專賣特許 白粉の素
サーワ白粉(固形製)
三和固形白粉の特長
一、『二酸化チタニウム』に特種の成分を配合した、口に入つても害のない完全な無鉛無害白粉です。
二、從來の有毒な鉛白と殆んど同じやうに附着よく伸びよく、その感觸が素晴しく明朗です。
三、普通の無鉛白粉は乾くと結晶を起して溶解せぬが、本品は何時でも水によく溶解して永く置いても變質等しません。
四、塗けた白粉が膚に着かず汗に崩れず剥落る事がない、又年増の人でも白粉が肌にピッタリと馴染で時が經ても浮きません。
五、白粉焼や斑點などの出來る憂ひなく湯焼日焼を防ぎ、亦何處の温泉へ行つても變色變質などしません。
六、分子が非常に細かく特に被覆力が大きく冴へる爲め普通白粉の半量以下三分の一位で充分、而して驚く程永保します。
七、濃淡の化粧すべて水刷毛がよく利き、水刷毛を用へば形よく冴へて生彩ある化粧栄となります。
八、撮影して驚くことは、他の化粧の場合とは全く違つて目鼻立ちが實にくつきりと鮮かに寫ります。
九、襟、顔面、手足までも完全に『湯化粧』が出來、白粉が地肌に融込んだやうに美しく落着いて眞から色の白い人の肌の様になります。
十、白粉を付ける肌は必ずミツワ石鹸をお用ひください、其理由はお化粧の仕上りの實際を御覽になればよく判ります。
固煉(白色・肌色) 各三五 六〇
煉(白色・肌色) 各三五
水白粉(白・新肌色・肌・濃肌色) 各三〇・五〇
固形(白色・肌色) 各一〇・二〇
粉(白・新肌色・肌・濃肌色) 各二〇・四〇
クリーム白粉 五〇
コンパクト(大型(二種)一〇〇 小型(四種)六〇)
定價金拾錢 大型金貳拾錢 (白色と肌色の二種)
一箇凡そ十數回に用ひらる 大型は其倍量

◎ミツワ石鹸本舗 東京・兩國 丸見屋商店 振替東京七一〇一番 電話浪花(67)代表二一一一番
B.40

朝鮮みやげにツルチュク貰つた人が大喜び